La Iglesia en los Caminos

Nº 11 DICIEMBRE 2019

Boletín informativo de la Fundación Acogida Cristiana en los Caminos de Santiago

Mons. Julián Barrio: «Como el apóstol Santiago, los jóvenes tienen una misión evangelizadora»

Santo Domingo de la Calzada

milenario del santo que entregó su vida por los peregrinos jacobeos

ACC encara 2020 como el ensayo general para el reto del Año Santo 2021

Con el patrocinio de:

CEU

Asociación Católica de Propagandistas

ACC

Fundación Acogida Cristiana
en los Caminos de Santiago
Centro Internacional de Acogida al Peregrino.
Rúa Carretas 33, 15705
Santiago de Compostela
981 568 8436

www.acogidacristianaenloscaminosdesantiago.org
info@acogidacristianaenelcamino.es

ACC
Acogida Cristiana en
los Caminos de Santiago

Sumario:

3-5 Entrevista a Monseñor Julián Barrio

6-7 Jesús Camina con nosotros. *D. Segundo Pérez*

8-9 Dos bordones para el Camino. Los hermanos Juanjo y Jenaro Cebrián Franco. *Mons. Antolín de Cela*

10-12 Año jubilar en Santo Domingo de la Calzada. *D. Jesús Merino*

13 Testimonio de una Peregrina.

Noticias

14-17 Los jóvenes y el Camino de Santiago. El VII Congreso de ACC se centró en los jóvenes peregrinos.

18 Acogida Cristiana en los Caminos, Premio Camiño de Santiago 2019

19-23 Nuevas publicaciones de la fundación ACC

20-22 Un fragmento del Evangelio para cada etapa del Camino. Entrevista al P. Antonio Danoz

24 Los encuentro anuales de ACC de 2020 se celebrarán en la Puebla de Sanabria y Madrid

25 Obispos de Europa visitan el Centro Internacional de Acogida al Peregrino

26-28 356 días de Acogida Cristiana *Santiago Reyes*

29-40 La acogida en idiomas de las asociaciones internacionales. Habla hispana (29). Alemán (30-33). Holandés (34-35). Francés (36-37). Inglés (38-40).

41-45 El albergue de peregrinos Santa María del Azogue de Betanzos *Rafael Canseco*

46-47 Entrega de diplomas a los voluntarios

« Como el apóstol Santiago, los jóvenes tienen una misión evangelizadora »

Entrevista a Monseñor Julián Barrio Barrio. Arzobispo de Santiago de Compostela

Hace pocas semanas el Arzobispo de Santiago presidió la inauguración del VII Congreso de Acogida Cristiana en los Caminos de Santiago, que este año ha centrado su atención en los jóvenes. "La Iglesia en los Caminos" conversa con el prelado compostelano acerca de los jóvenes y el Camino de Santiago.

Monseñor, los católicos acogieron con gozo la exhortación Christus Vivit del Papa Francisco ¿Qué es lo que la Iglesia ofrece en exclusiva a los jóvenes? ¿Qué forma de vida les propone?

A los jóvenes hemos de ayudarles a vivir dignamente y no dejarse llevar por la mentira, la mera subjetividad del gusto, del placer o de la violencia. Hay que animarles a buscar la verdad que es fuente de libertad, de servicio y de liberación. Los jóvenes han de tomar la vida en sus manos y construirla cada mañana y cada tarde, recordando las exigencias a las que deben ser fieles para una calidad de vida según el proyecto de Dios, y reconociendo la verdad y el amor como criterios auténticos en su actuación. No deben permitir que el interrogante sobre Dios se disuelva en su alma por falta de un ideal, de entusiasmo, de ganas de hacer algo.

Su contacto con los jóvenes de la diócesis y también con aquellos que llegan a Santiago peregrinando es muy estrecho. ¿Qué miedos, preocupaciones y anhelos cree que son los que caracterizan a los jóvenes de nuestros días?

Tengo la percepción de que uno de los grandes problemas de los jóvenes hoy es que se sienten solos, y no tienen dónde agarrarse. El sistema escolar no les transmite certezas ni desarrolla el juicio crítico. Las familias han dejado de ser instancias normativas y transmisoras de valores. Tampoco las parroquias conectan fácilmente con ellos. Viven el riesgo de caer en el conformismo de las modas, en la manipulación de los vientos dominantes, en el error, en la desesperanza. Se nutren de mensajes publicitarios y no de verdaderas razones para vivir y amar.

Tienen pensamientos, sueños o intuiciones que se fijan en los pinceles con los que quieren pintar su cuadro. Pero tal vez tienen miedo a perder el control de sus vidas al haber muchas cosas que no se pueden explicar. En actitud de búsqueda y de cambiar la realidad, han de elegir entre cerrar los ojos y considerar la vida como un sofá o poner las zapatillas y verla como un trampolín, lanzándose a buscar respuestas a sus preguntas. Elegir no es fácil, pero peor es no elegir.

¿Qué esperanza cree que tienen puesta los jóvenes en la Iglesia?

Los jóvenes han pedido con voz fuerte una Iglesia auténtica, luminosa, transparente, gozosa. ¡Sólo una Iglesia de los santos puede estar a la altura de tales exigencias! Muchos de ellos la han dejado porque no han encontrado allí santidad, sino mediocridad, presunción, división y corrupción… Los jóvenes tienen necesidad de santos que formen a otros santos, mostrando así que "la santidad es el rostro más bello de la Iglesia". Existe un lenguaje que los hombres y mujeres de todo tiempo, lugar y cultura pueden comprender, porque es inmediato y luminoso: es el lenguaje de la santidad". Los jóvenes han de percibir que se los ama intensamente y que son la esperanza de la Iglesia, rica en un pasado lleno de gracia y siempre joven, y esto supone asumir el compromiso de una respuesta cualificada a la llamada del Señor, ofreciendo ayuda a la Iglesia con alegría para llevar los hombres a Dios y encarnando en la propia vida los valores del Evangelio de Jesucristo.

¿Cómo puede la Iglesia satisfacer las necesidades espirituales de los jóvenes?

Son necesarios una reflexión y un análisis sobre cómo es nuestro trabajo pastoral con los jóvenes. Ante las dificultades objetivas que encontramos debemos caer en la cuenta que tal vez no se trata de "hacer más" sino de analizar "cómo lo hacemos". Esto es muy importante en la pastoral. Es momento de ofrecer el Evangelio que ilumina la mente, calienta el corazón y fortalece los compromisos.
Si queremos acertar con el estilo pastoral tenemos

«Los jóvenes han de percibir que se los ama intensamente y que son la esperanza de la Iglesia»

que mirar a Jesús. Debemos vivir más unidos a Él, orar con más insistencia por los jóvenes y con los jóvenes, explicarles la Palabra y celebrar los sacramentos de la Reconciliación y de la Eucaristía. En el Año Santo, el estilo del Señor nos invita a salir a faenar en grupo, en equipo, o al menos siempre de dos en dos. (Lc 10, 1-9). Obispos, sacerdotes, miembros de vida consagrada y los responsables de la pastoral de los colegios, movimientos y asociaciones han de suscitar entusiasmo, descubriendo la grandeza y belleza de trabajar en este campo pastoral. Ciertamente la pastoral con los jóvenes que necesitan ser escuchados y acompañados, nos complica la vida. La amistad con ellos logrará una respuesta positiva cuando surja la invitación a participar en algo.

¿Es el Camino de Santiago una excepción a la mundanidad espiritual que idolatra el dinero y debilita los vínculos entre las personas?

El Camino ayuda a los peregrinos a preguntarse sobre sí mismos, rompiendo con la cotidianidad, saliendo de sus zonas de confort, dejando de mirarse a sí mismos y yendo al encuentro y al servicio del otro, lo que lleva a abrirse a la Gracia y a su acción en ellos. Santiago es una meta de llegada para el hombre viejo y un punto de partida para el hombre nuevo.

¿Qué planteamiento debemos fijar en el Año Santo como acontecimiento extraordinario para fomentar el despertar religioso de los jóvenes?

Nuestro propósito en este Año Santo es acompañar a los jóvenes y sentirnos acompañados por ellos. Y todo esto cuando se percibe la crisis moral de la sociedad, lo irrelevante de la presencia católica en la sociedad, el divorcio entre la fe y la vida y la falta de formación. Se constata la situación de muchos jóvenes alejados por el materialismo, el hedonismo, la competitividad. En este sentido las líneas orientadoras de la pastoral en el Año Santo no debe ignorar la educación, la cultura, la experiencia social y el compromiso eclesial de los jóvenes, y tener en cuenta a los alejados y cercanos, a los marginados e integrados, a los de la ciudad, del campo y del mar, a estudiantes y trabajadores.

La juventud nos pide una reflexión constante que tenemos que seguir haciéndonos. Es preciso proponerles sin complejos la entraña misma de la fe católica, centrada en la persona de Cristo, quien se hace presente a través del Espíritu en la Eucaristía, en la Palabra de Dios, en la oración y en el amor fraterno.

En el Año Santo tenemos que habitar con esperanza el momento presente, haciendo que puedan encontrarse con Jesús, recordándoles que Dios nos ama, que Cristo nos salva, que vive, haciendo que su Espíritu nos habite. Este acompañamiento lo debemos hacer con alegría, haciéndoles sentir que nos encontramos a gusto con ellos, diciéndoles que no gasten su vida en la provisionalidad, que dejen todo tipo de postureo, que es lo fácil y lo frívolo. Todo lo dicho no sirve a su realización integral desde el corazón del Evangelio, que es lo más bello, lo más grande y atractivo y al mismo tiempo lo más necesario: debemos ser audaces y creativos en esta tarea de repensar los objetivos, las estructuras, el estilo y los métodos evangelizadores de los jóvenes.

La misión evangelizadora que el Señor encomienda a la Iglesia atañe también a los jóvenes cristianos. ¿Cómo pueden ellos hacer presente a Cristo en la peregrinación jacobea?

Los jóvenes no son sólo objeto sino sujeto de la evangelización y artífices de la renovación social, asumiendo el compromiso de la fe, en el servicio al hombre y del trabajo, por el bien común de la sociedad. Siguiendo la doctrina social de la Iglesia, han de percibir especialmente que los pobres y los que sufren se convierten en el camino para Iglesia que prolonga la encarnación de Cristo entre ellos con una inquietud liberadora. La nueva evangelización debe ser creadora de comunidad cristiana en estado de servicio para llegar a la civilización del amor,

«Santiago es una meta de llegada para el hombre viejo y un punto de partida para el hombre nuevo»

de la vida, de la verdad, de la justicia y de la paz.

A la luz del ejemplo del apóstol Santiago, la Iglesia compostelana recuerda que los jóvenes son misioneros, que tienen una Misión evangelizadora. El Año Santo Compostelano debe ser una invitación constante para que los jóvenes entren en contacto con la Iglesia, creando una comunidad más profunda, por medio de un sistema de grupos pequeños, que les permita conectarse unos con otros, proporcionando oportunidades para el culto que reflejen la cultura y también la reverencia a Dios.

Jesús camina con nosotros

D. Segundo L. Pérez López
Deán de la Catedral de Santiago de Compostela y presidente de la fundación ACC

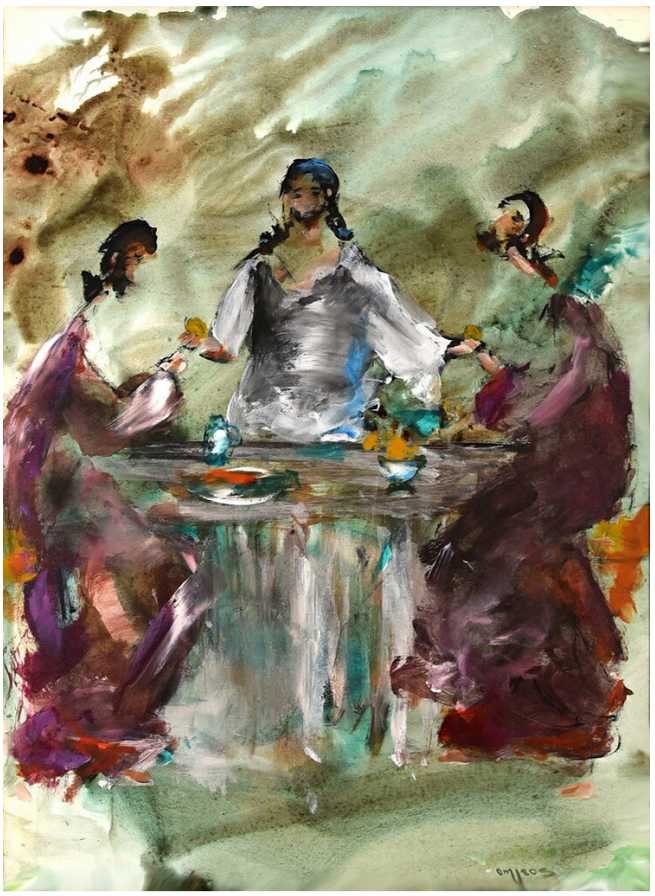

1. Hemos tenido el VII congreso anual de la Fundación Acogida Cristiana en los Caminos de Santiago. Ha resultado satisfactorio para los más de 100 asistentes. Ha sido nuevo en varios aspectos y con la propuesta marcada por la Fundación para estos eventos. La línea marcada es necesario seguirla para conservar nuestra identidad católica, es decir, abierta y universal, como abiertos y universales son ya los caminos que conducen a Compostela. A todos, en nombre de la Delegación de Peregrinaciones del Cabildo de la SAMI Catedral de Santiago, quiero agradecer y felicitar de corazón deseándoles a todos una feliz y santa Navidad.

Junto con la innovación que significaron los planteamientos de los ponentes y comunicantes, creo que el marco donde se debe ubicar nuestra reflexión es el campo de la Religiosidad popular como espacio evangelizador susceptible de muchos matices. Los campos de evangelización que el Señor nos señala pasan hoy por los Caminos de Santiago.

2. En el origen de la religiosidad popular se da un contexto triple: el teológico, el histórico y el espiritual o pastoral. Estamos en los remates del gran siglo XII y comienzos del XIII donde la teología escolástica ha llegado a su madurez con las grandes Sumas que, cual catedral gótica, dan explicación de todo lo humano y trascendente a través del método aristotélico. Las distintas escuelas[1] teológicas entablan un diálogo intelectual de gran envergadura de planteamientos; al margen, y muy lejos de las mismas, se encuentra el pueblo sencillo[2] y el bajo clero.

El contexto teológico es de una gran riqueza, pero es necesario buscar otras líneas que respondan a las grandes inquietudes del momento[3] . Ahí nos encontramos con el surgimiento de la teología simbólica y la teología espiritual de los místicos renanos y flamencos[4] , más en consonancia con la nueva sensibilidad y ansias de reforma que aparecen un poco por todas partes en la cristiandad.

3. La dimensión histórica hay que buscarla en el clamor de reforma, in caput et in membris, que resonaba en toda Europa desde la Reforma Gregoriana y a través de los movimientos laicales de Cátaros, Albigenses, pobres de Lyon, begüinos, movimientos franciscanos, begardas, etc. Que se extienden muy pronto a través del Camino de Santiago[5] .

4. Uno de los rasgos característicos del catolicismo popular del Medioevo es la peregrinación. La peregrinación es una forma privilegiada de la piedad popular, expresión de la fe cristiana en lo que ella tiene de camino hacia la patria prometida. El tema de la peregrinación penitencial abarca muchos aspectos, tanto de orden espiritual como social, jurídico, etc., que de alguna forma explican muchos fenómenos de intercambio cultural, conmutación penitencial para la redención de penas, etc. Considero este tema abierto a la investigación, tanto desde el punto de vista histórico como jurídico y espiritual. La conexión entre penitencia tarifada y peregrinación penitencial configura el origen de una forma de religiosidad popular que llega hasta nuestros días[6].

La religiosidad popular es un aspecto importante de la Nueva Evangelización. La temática es de gran actualidad, ya que hace más de un siglo se ha anunciado la desaparición de lo sagrado, y hoy es un fenómeno en crecimiento. Aunque esa vuelta a lo sagrado sea un hecho difícilmente evaluable y, por supuesto, no signifique una vuelta a los valores genuinamente cristianos.

El interés por los nuevos fenómenos religiosos desafía a nuestra sociedad racionalizada, materialista y consumista, a la cual la pastoral católica no ha sabido dar una respuesta religiosa adecuada. He aquí un desafío al que -en cierta medida- la religiosidad popular está respondiendo.
La absolutización de la razón negó todo fenómeno que apareciera más allá de lo experimentable, pero la sociología moderna se ha vuelto a interesar en el fenómeno de la religión.

5. Tenemos delante un Camino sin trillar y abierto a todas las posibilidades. Las valoraciones y propuestas de cara al Congreso del próximo año 2020 irían por hacer un desarrollo sobre la Carta Pastoral para el Año Santo 2021 de Mons. Julián Barrio. Tendría, siguiendo el esquema de la misma, una parte teórica y una parte catequética para poder utilizar en albergues y formación de voluntarios.

La peregrinación es un símbolo de vida -dice el Papa Francisco- Nos hace pensar que la vida es caminar, es un camino. Si una persona no camina y se detiene no sirve, no hace nada. Pensad en el agua, cuando el agua no está en el río, no corre, no sigue su curso, se corrompe. Un alma que no camina por la vida haciendo el bien, haciendo tantas cosas que se deben hacer por la sociedad, para ayudar a los demás y también quien no camina por la vida buscando a Dios y al Espíritu que impulsa, es un alma que termina en la mediocridad y en la miseria espiritual. Por favor ¡No os detengáis en la vida!.

---

1 FUNDACIÓN UNIVERSITARIA ESPAÑOLA, Historia de la Teología Española, 1, Madrid 1983, pp. 409-446.

2 Un cuadro acerca de la situación en las dimensiones señaladas lo encontramos en la obra de M.-D. CHENU, O.P., La Théologie au douzième siècle, Paris 1976, pp. 235-271.

3 Ibid., pp. 152-210.

4 B. MONDIN, Storia della Teologia 2. Edizioni Studio Dominicano, Bolonia 1996; ÉDOUARD-HENRI WÉBER, «Mistica, spiritualità e riforma nell'Europa del Nord», en GIULIO D'ONOFRIO (dir.), Storia della teologia nel Medioevo, III: Pieme. La teologia delle scuole, Casale Monferrato 1996.

5 Cf., J. GARCÍA ORO, "Páginas mindonienses de espiritualidad franciscana y jacobea. Los primitivos ´freires`de la Tercera orden regular en Galicia 2, en Estudios Mindonienses, 1 (1985) pp. 159-184, así como el trabajo de J. PERARNAU, "Nuevos datos sobre los beguinos de Galicia y su vinculación con el Camino de Santiago" en Anthológica Annua, 24-25 (1977-78) pp. 477-630 y 619-643.

6 Cf. C. Vogel, ´Le pelerinage Pénitentiel`, en Revue de Sciences Religieuses 38 (1964) 113-153; en el aspecto jurídico vid. E. Valiña Sampedro, El camino de Santiago. Estudio histórico-jurídico (Madrid 1971); cf. Asimismo Barret-Gengaut, A vida dos peregrinos polo camiño de Santiago (Vigo 1980); L. Vázquez de Parga-J.M. Lacarra-J. Uría Río, Las peregrinaciones a Santiago de Compostela (Madrid 1949).

Dos bordones para el Camino

Los hermanos Juanjo y Jenaro Cebrián Franco

Mons. Antolín de Cela Pérez
Vicario de Astorga para el Camino de Santiago

Nobles hijos de una familia proveniente del litoral marítimo gallego y educados en la fe del Resucitado a quien habían de anunciar más tarde, enamorados de la persona del Apóstol Santiago. No obstante nacieron ya en la Parroquia de San Miguel dos Agros de Compostela.

Primero vio la luz primera el 6 de Junio de 1933, Juan José. Estudió Humanidades, Filosofía y Teología en el Seminario Metropolitano de Santiago y ordenado sacerdote se licenció en Ciencias Sociales en la Universidad Gregoriana de Roma. De regreso ejerció una fecunda tarea sacerdotal en la que no le faltó ministerio sacerdotal alguno: profesor, consiliario de la Juventud Obrera, responsable de Caritas, escritor, sociólogo, periodista y director de la Oficina de Internet y Estadística del Arzobispado.
Posteriormente le sucedió Jenaro quien nació el 9 de Enero de 1935. Fue ordenado sacerdote en Septiembre de 1957 y ejerció como Coadjutor de la Parroquia de Santa María del Camino de Santiago, Consiliario de la JEC, Beneficiado de la Catedral, Profesor del Colegio Peleteiro y del Instituto Rosalía de Castro, Capellán del Colegio de los HH. de La Salle, Canónigo de la Catedral y Delegado Diocesano de Peregrinaciones.

Ambos amaron de corazón el hecho jacobeo y evangelizaron con todo su entusiasmo desde la peregrinación jacobea.

El primero falleció el 24 de Julio de 2009 legándonos una vida sembrada de entusiasmo por todo lo humano y lo divino, dejándonos también un montón de libros y materiales didácticos sobre el estudio y la divulgación de la tradición hispana de Santiago el Mayor. Nombrado canónigo poco antes de morir y apasionado por todo lo jacobeo colaboró estrechamente con la Delegación Diocesana de Peregrinos.
Por el contrario, su hermano Jenaro fue nombrado

antes Beneficiado de la SAMI Catedral Compostelana en 1961 pasando a ocupar su puesto como Canónigo en 1998. Tras una vida dedicada a la pastoral de la juventud en la Enseñanza de la Religión en Colegios e Institutos así como en la JEC, colaboró con la Oficina de Peregrinaciones. Corría el año dos mil y la muerte de D. Jaime, precedida de una larga enfermedad, había dejado un vacío en la acogida. Y Jenaro no dudó en ponerse a disposición de los peregrinos durante aquel periodo vacante. Definitivamente fue nombrado y asumió su cargo de Delegado Diocesano de Peregrinaciones en el año 2006, cargo que ejerció hasta el momento de su muerte en la tarde noche del día uno de Enero del 2013, a punto de cumplir los setenta y seis años.

Sendos hermanos, Juanjo y Jenaro, aparecieron siempre como una metáfora del Camino. Es como si fuesen los mismos "hijos del trueno" del Evangelio. Juanjo mantenía un temperamento intelectual, fogoso y polemista mientras que Jenaro dejaba traslucir el ardor amoroso, el afecto pastoral y silencioso, el padre que acoge y dialoga, el amigo que se fía de la gente. Personalmente me sentí muy feliz de haber colaborado con él en la Acogida Cristiana hasta apenas una semana antes de su muerte que viajó a Ponferrada. Junto a él un pequeño grupo de sacerdotes comenzamos a trabajar en la que llamamos Acogida Cristiana en el Camino (ACC), si bien dicha iniciativa no se convirtió en un proyecto plenamente estructurado hasta el nombramiento como Deán de D. Segundo Pérez, quien como Delegado del Camino, ha llevado a llevado a esta institución a uno de los más altos momentos de la historia compostelana. (Hoy la Catedral de Santiago tiene

«Ambos amaron de corazón el hecho jacobeo y evangelizaron con todo su entusiasmo desde la peregrinación jacobea.»

una Oficina y un Centro Internacional de Peregrinos capaz de recibir, atender y ofrecer la Compostela a quienes llegan, que se encuentra a la altura o por encima de Fátima, Lourdes, Roma o cualquier otro Santuario que se encuentre a su medida. En cuanto a la atención religiosa en Compostela y a lo largo del Camino se trabaja en ello pero es verdad que aún nos queda a todos mucho trecho por andar.)

Todo este sueño pasó por el alma de Jenaro, hombre de fe lleno de amor a los peregrinos a quienes dedicaba muchas horas de confesionario manifestándoles su gran capacidad de escucha y la fuerza de Dios que perdona siempre. De él me queda la impresión de un trato sincero, afable, abierto. Sembraba una relación que incluso a los que colaborábamos con él nos hacía sentirnos bien. Su humildad le hizo pasar de puntillas, brevemente y en silencio, casi pidiendo perdón por estar allí.

También desde su pobreza, pecados y limitaciones los dos hermanos bebieron el cáliz que el Señor les ofreció y bien merecen destacarse y figurar como "necesarios bordones" para apoyarse en ellos y reconocer la historia de las peregrinaciones en aquel momento de transición entre los siglos XX y XXI. El día en que construyamos otro Pórtico de la Gloria con todos los Santos del Camino seguro que ocuparán sonriendo una esquinita. Mientras tanto estarán con el Apóstol intercediendo por nosotros.

Año jubilar en Santo Domingo de la Calzada

D. Jesús Merino Morga
Canónigo de la Catedral de Santo Domingo de la Calzada

Motivo del jubileo calceatense

Santo Domingo de la Calzada, nace en el año 1019 en Viloria de Rioja (Burgos), por ello, este año celebramos el milenario de su nacimiento. Domingo quiso entregar su vida en la vida monástica, pero al ser rechazada su solicitud, inicia una vida eremítica, en una zona boscosa del valle del río Oja, allí se asienta y lo acondiciona primero como eremitorio y después como albergue, tras conocer las penurias que pasan los peregrinos que se pierden en la ruta Jacobea decidiendo dedicar su vida al servicio del peregrino.

En el año 1076, el Rey Alfonso VI visita a Domingo y con la donación de tierras, apoya y anima a proseguir su obra humanitaria que se consolidará en un nuevo núcleo de población que llevará el nombre de su Fundador, Santo Domingo de la Calzada.

Durante su larga vida, Domingo de la Calzada, obró muchos milagros, todos ellos relacionados con el servicio al peregrino, de entre estos relatos destacan:

1.- El milagro del peregrino aplastado por una rueda de carro, ante cuyo cadáver rezó el Santo y fue devuelto a la vida.

2.- El milagro de la hoz, cuando el Santo con una pequeña hoz, que sólo podía cortar zarzas fue capaz de talar encinas, cuyos troncos era necesario utilizar para las construcciones de los peregrinos.

3.- El famoso milagro del gallo y la gallina. Es el más conocido de los atribuidos a Santo Domingo de la Calzada se trata de un peregrino condenado injustamente que es salvado de la horca, por mediación de Santo Domingo de la Calzada, que a su vez, devuelve la vida de un gallo y una gallina que ya estaban asados, dando de esta forma testimonio de la inocencia del peregrino ante el asombro de todos.

El legado del santo

Cuando en el año 1109, muere Domingo García, deja un hospital para peregrinos, una calzada, un puente y una iglesia. Estas cuatro realizaciones, forman un complejo a partir del cual surgió el burgo calceatense que portará con orgullo el nombre del que fue su fundador, Santo Domingo de la Calzada. La Cofradía del Santo, quinta realización, siguió y sigue su obra enraizada en la transmisión de su experiencia caritativa y fraternal hacia el peregrino. Se puede decir que la vida de Santo Domingo es la de un hombre que se santificó siendo fiel al Evangelio en las preocupaciones cotidianas del servicio a los demás. La

permanencia de su obra se puede comprobar, en el testimonio de los habitantes de la Ciudad que lleva su nombre y en la Cofradía por él fundada, que hoy sigue centrada en mantener la devoción al Santo, siguiendo su ejemplo en la atención al peregrino.

Los habitantes de la ciudad entienden y viven con total naturalidad la esencia de su ser "calceatense", que no es otra que el ADN de aquel hombre que "amando construyó Camino" (lema de este año jubilar). Hoy sigue presente su legado, los niños nombran y visitan la tumba del Santo y los padres les enseñan a: "echar un beso al Santito", cuando pasan delante de la Catedral. Los jóvenes entienden que la devoción al Santo es el mejor legado que les han transmitido sus familias, y guardan un silencio reverente cada vez que se abre la reja del sepulcro, o se disputan llevar su imagen en cada procesión del 12 de mayo. Las niñas que cumplen 18 años, consideran su mayor honor salir como "doncellas del Santo" y luego hacer su voluntariado de hospitaleras en el Albergue de la Cofradía. Los jóvenes padres, entre las primeras cosas que hacen cuando vuelven a la ciudad después del parto en el Hospital, es visitar al Santo en su tumba e inscribir a su criatura en la lista de Hermanos de la Cofradía. Los adultos y mayores miran la imagen del Santo y acuden a él, con la expresión "¡Santo Bendito!" para pedir su intercesión… Santo Domingo sigue presente en todos sus hijos, y estos entienden que la devoción al Santo es "hacer lo que él hizo", servir al Peregrino.

Un jubileo para celebrar el milenario

En este año 2019 estamos celebrando con "iubilo", los 1.000 años del nacimiento de este hombre santo, que supo entregarse a los demás por su amor a Dios. El Jubileo es un año de gracia que tiene como fin, una conversión personal mediante la contemplación de la vida y la imitación de las obras del santo. La Gracia particular que supone celebrar el Jubileo, es el don de la "indulgencia plenaria", la remisión ante Dios de la pena temporal merecida por los pecados, ya perdonados respecto a la culpa.

Para recibir la indulgencia se establecen ciertas condiciones: Realizar una Confesión sincera de nuestras faltas y pecados, pasar por la puerta del Perdón, celebrar la Eucaristía, rezar por las intenciones

del Papa, y vivir el amor al hermano, haciendo una limosa (los fondos recaudados se destinarán a dos proyectos misioneros en Ecuador y Camerún).

Actividades del Jubileo

Y ya que estamos en una ciudad peregrina, qué mejor manera de sumergirse en la realidad del Camino que disfrutar de la variada oferta espiritual y cultural que hemos ofrecido a todos los peregrinos en este Año Jubilar.

Todos los días, desde el 25 de abril y hasta el 20 de enero de 2020, se ha realizado la celebración del paso por la Puerta del Perdón y la Santa Misa, a las 11,00 h (los Domingos a las 13,00 h) y a las 20,00 h. Media hora antes, se ofrece a los peregrinos un tiempo para las confesiones, en la Ermita que está enfrente de la Puerta del Perdón.

Y para completar la peregrinación, se han desarrollado conciertos, exposiciones de arte, además de la celebración de varias conferencias sobre Santo Domingo de la Calzada, así como un ciclo de conferencias sobre el Camino de Santiago y el IV Simposio de la Catedral sobre la vida y época de nuestro Fundador.

Grupos juveniles y de peregrinos (Delegaciones de jóvenes de La Rioja, Santiago, Getafe, Cofradías de toda España, grupos de enfermos con las Hospitalidades de Lourdes, Adoración Nocturna, destacamentos de soldados, grupos de religiosos, colegios católicos, casi todas las Parroquias de La Rioja y algunas de otras provincias…) han venido a visitar, conocer y alcanzar las indulgencias jubilares, hemos superado las 20.000 estampas repartidas en la Puerta del Perdón, a las que hay que sumar aquellos que no han pasado y no se les ha repartido.

Hemos tratado de vivir, este año con más intensidad, el espíritu de acogida que nos legó nuestro Santo Fundador, y ser para los peregrinos un ejemplo de Acogida Cristiana.

La Catedral de Santo Domingo de la Calzada espera a todos los peregrinos que quieran conocer e imitar, con la ayuda de las gracias jubilares, el ejemplo de nuestro Santo.

ACC y el Santo *Algunos miembros de ACC tuvimos el gusto de poder visitar en Enero la Catedral y el albergue de la Cofradía en Santo Domingo de la Calzada de la mano de Don Jesús Merino. Pudimos comprobar así cómo el espíritu del Santo hace que toda la localidad viva volcada hacia los peregrinos. El mismo presbítero participó en Junio en nuestro Encuentro de Sacerdotes, religiosos y religiosas del Camino impartiendo una conferencia sobre la acogida en la Parroquia y con Santo Domingo como inspiración. Nos sumamos a la celebración jubilar y reconocemos en el Santo calceatense el modelo de hospitalidad que ACC desea fomentar. Por intercesión de Santo Domingo de la Calzada encomendamos a todos nuestros voluntarios que, como el santo, incansablemente ofrecen su tiempo y energía en acoger a los peregrinos.*

Testimonio de una peregrina

Geneviève Gregoire

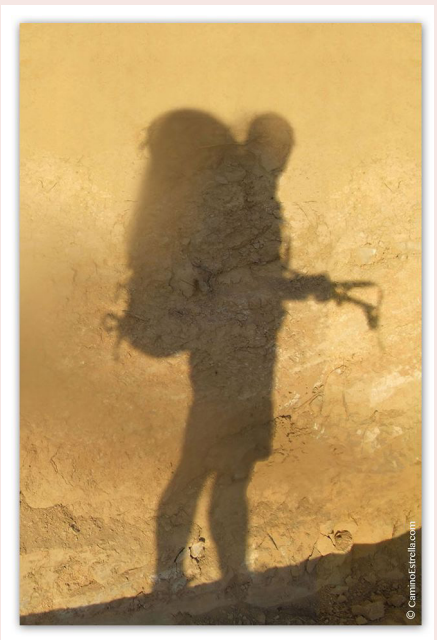

He hecho el camino desde Le Puy en Velay hasta Santiago Compostela.

Fue una experiencia extraordinaria por la espiritualidad vivida, por los encuentros con otros, por la belleza de sus paisajes y por las sensaciones experimentadas.

Muy a menudo me detuve en los monasterios y en las abadías, como en la de Conques, son lugares muy propicios para la meditación y la oración.

Después del Camino decidí participar en la acogida francófona durante 15 días, en agradecimiento al apóstol Santiago, por haberme acompañado, haberme apoyado y haberme llevado en los momentos más difíciles del camino.
Es una experiencia muy gratificante y vivida como una continuación del camino.

Los peregrinos dicen hacer el camino debido a un deseo, o por hacer frente a una ruptura o para descubrir la senda del que tanto se habla. Atención, el camino desborda de espiritualidad.
Los que vienen a nuestro encuentro dicen a menudo que partieron como excursionistas y llegaron como peregrinos a Santiago. La gracia del camino los alcanzó.

El caminar los llevó a encontrarse, a fraternizar y a compartir. Las cenas al anochecer fueron momentos de risas y de llantos, y también exámenes de conciencia, con el amor de Dios presente en nuestras vidas. La felicidad que tenemos en nuestro interior es regalo de Dios, que nos la ofrece para encontrarnos con otros mismos.

La máscara ha caído, el peregrino se vuelve auténtico y toma su vida en mano, con los momentos de luz y los momentos oscuros: Es la esperanza.
Toda la vida en la mochila, nos damos cuenta que podemos vivir con pocas cosas: descubrimos la humildad y la pobreza interior. La senda es un camino interior que permite conectarse con la naturaleza, con nosotros mismos, con los demás y con Dios.

Nos hace darnos cuenta de que estamos en un camino con historia, donde tantos pelegrinos han marcado sus pasos. Se adquiere una impresión de libertad y plenitud. Todos los detalles saltan a la vista. Todos nuestros sentidos están despiertos, los olores en los bosques de eucalipto, las aves que cantan como ruiseñores nos ofrecen un ambiente de armonía.

Qué decir de los guiños de la mañana cuando el sol acaricia nuestras espaldas y nos da la impresión de una presencia espiritual.

Es la ocasión de profundizar en la fe, de vivirla plenamente, y de acercarse a Dios, que durante el camino nos envía signos para que no nos extraviemos.

Muchos peregrinos de Francia marchan confiados,
para llegar a Santiago de Compostela,
Y al llegar a la catedral, delante del apóstol Santiago, se encuentran con el Señor.

Los jóvenes y el Camino de Santiago

El VII Congreso de ACC se centró en los jóvenes peregrinos

Inauguración del Congreso

Presentó el Congreso el Deán de la Catedral de Santiago y presidente de ACC, Don Segundo Pérez quién en su discurso *Acoger al peregrino* estableció tres requisitos para la acogida: Salir de sí mismo, acercarse a la realidad del otro y encontrarse con el otro. Le siguió la conferencia de Monseñor Julián Barrio quien en una hermosa disertación sobre los jóvenes aproximó cuáles son sus preocupaciones y fijó las claves para vivir con ellos la fe.

La propuesta del sínodo a los jóvenes vista desde una delegación de juventud

El Vicario de Pastoral de Ávila, Don Jorge Zazo y el Obispo Auxiliar de Barcelona, Monseñor Antoni Vadell compartiron esta mesa redoda. El Prelado barcelonés habló del kerygma: *El primer anuncio es el tú a tú, es capilar , el que está enamorado del Señor da testimonio y lo anuncia.* Por su parte Zazo dijo que *en el anuncio se ha de presentar a un Dios amor que ama a los jóvenes por ser obra de sus manos.*

Los jóvenes y el Camino de Santiago.

El P. Sergio García Sj expuso experiencias de profundización en la fe y discernimiento vocacional y subrayó que *el camino de Santiago ofrece una experiencia muy atrayente y factible para los jóvenes, de manera particular por la componente relacional y dinámica que presenta, que puede facilitar la introspección y el silencio, propiciando la generación de preguntas.*

El sacerdote jesuita dijo acerque del proceso de profundización en la fe en los jóvenes hoy que *pasará principalmente por vivir experiencias personales y compartidas que ayuden a cultivarla y a vivir encarnadamente que Cristo vive y al mismo tiempo cuidar la relación personal con Dios.*

García narró su experiencia en la acogia a jóvenes *cuando los jóvenes perciben que lo único que le importa al que se ofrece a acompañarles es que busquen y encuentren su lugar en la vida, ellos se fían, desde la libertad y la autonomía y agradecen sentirse cuidados por aquellos que el Señor nos ha regalado estar en el borde del camino.*

Experiencias en la pastoral del Camino

En este bloque se presentaron diferentes facetas de la labor de acogida cristiana a los peregrinos:

Hna Rosario Apcs (Catedral de Santiago*) en la Misa del peregrino, toda la comunidad presente se une a Cristo, para glorificar al Padre.*

Don Carlos Ortiz (Orden de Malta, peregrinación con personas con movilidad reducida) *Descubrimos que para los discapacitados es muy importante abrazar al Santo; nosotros los subimos en brazos.*

P. Salvo Collura Sj (Acompañando a los jóvenes en el Camino) *Desde hace tres años, la pastoral de la Fondazione Gesuiti Educazione propone una experiencia de verano de profundización espiritual para los estudiantes de 15 a 19 años que quieran vivir el Camino de Santiago.*

El Camino de Santiago como lugar de encuentro con el Señor que llama a los jóvenes a encontrarse con Él.

El Cardenal de Barcelona, Monseñor Omella señaló que e*l Camino es el que proporciona a los peregrinos la posibilidad de una conversión interior, cuyo fin es el encuentro personal con Cristo.* El cardenal indicó, además, que *en ese itinerario de encuentro con Jesús, muchos peregrinos afirman que les han ayudado mucho la figura y las palabras del papa Francisco.* Acerca de la pastoral vocacional Omello resaltó que *Dios sigue llamando a mucha gente* y que *hay mucha gente que responde* a esa llamada, tal y como explica el pontífice en Christus vivit, la exhortación fruto del reciente Sínodo de los Jóvenes y que fue el docuemnto sobre el que se basó el VII Congreso de Acogia Cristiana en los Caminos de Santiago.

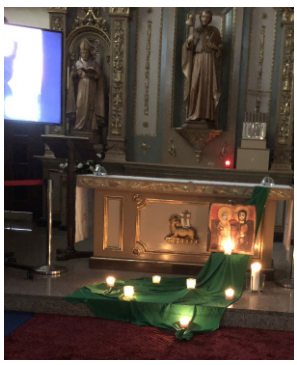

Panel de experiencias-taller. Cómo se trabaja con los jóvenes en el Camino de Santiago

El Congreso ofreció un interesante panel en el que se expusieron realidad diferentes en la acogida:

Jean Paul Hernández. (Piedras Vivas): *Piedras Vivas es una iniciativa de muchos jóvenes en más de 35 ciudades de Europa para recuperar estas profundas raíces espirituales de los monumentos cristianos y para crear en ellos las condiciones favorables para un encuentro con el Resucitado.*

Sor Aurora Delgado (Hija de la Caridad) Carrión de los Condes: *El voluntariado en nuestro albergue forma parte de la Misión compartida de Acogida Cristiana en los Caminos. Los voluntarios realizan una serie de tareas encomiables para el buen funcionamiento del albergue y además le dan vida.*

Voluntarios de Apertas - Peregrinus: *Los voluntarios de nuestro programa se forman para la acogida y desarrollan todo un itinerario espiritual siguiendo la pista de los Ejercicios Espirituales de San Ignacio, desde donde realizan su servicio de acogida en la Oficina del Peregrino y en la Catedral.*

Javier García. Delegación de Jóvenes de Santiago: Este sacerdote acompañado de varios jóvenes presentó la experiencia de acogida en Arzúa (A Coruña) donde utilizando las dependencias parroquiales, dinamizan la localidad jacobea invitando a los peregrinos a participar en las celebraciones que se organizan en el templo.

Los jóvenes, reto evangelizador para Europa

El profesor P. Gonzalo Tejerina OSA pronunció una celebrada conferencia acerda de los jóvenes en el contexto europeo. Fueron contudentes sus palabras al recordar que *la propuesta de Jesucristo y el Evangelio debe hacerse con toda claridad, con toda convicción, invitando a decisiones comprometidas en su seguimiento. No puede silenciarse ante los jóvenes la provocación evangélica, la preciosa alternatividad de lo cristiano que ciertamente en algún momento puede importunar una vida mediocre a la que llama a salir de ese canon tan insatisfactorio.* Tejerina habló de la necesidad de lo trascendental de todo ser humano y también de los jóvenes europeos: *es indispensable en abrir el espacio netamente espiritual de la oración porque corresponde al factor más favorable de acogida a los jóvenes, que es la apertura a lo espiritual, la sed de trascendencia.*

Desafíos de la pastoral juvenil-universitaria en el Camino de Santiago

En esta mesa redonda intervinino el Delegado de pastoral juvenil y colegial de los colegios de la Compañía de Jesús en España el P. Francisco Cuartero Sj quien afirmó que *los jóvenes tienen que ser conscientes de que las riendas de su vida no se toman sólo decidiendo sobre elementos externos (comprarme unos zapatos o cambiarme el móvil), sino sobre todo haciendo algo con todos esos movimientos internos que viven en mí.*

El Obispo Auxiliar Compostelano, Monseñor Jesús Fernández recordó que *muchos de los peregrinos, durante el camino y también en la meta, experimentan una cierta sed de Dios. Los agentes de pastoral de nuestras diócesis, siguiendo el proceder de Jesús con la Samaritana, deben procurar situarse en los puntos estratégicos –iglesias, albergues, etc.- para facilitarles el encuentro con el Jesucristo que camina a su lado, pero que frecuentemente les permanece velado. Una vez más hay que proponer la apertura de las iglesias, al menos en los momentos de mayor afluencia de peregrinos. Será fundamental ofrecer una información detallada de todos estos servicios coordinados por los párrocos implicados.*

Clausura del Congreso

La breve ceremonia de clausura contó con la participación del Obispo Auxiliar de Santiago, Mons. Jesús Fernández que agradeció a los participantes su presencia y animó a continuar con la tarea de acogida en el Camino. La clausura contó también con la presencia de Doña Cecilia Pereira Comisaria para el Xacobeo 2021 en representación de la Xunta de Galicia. Pereira, que tuvo la ocasión de conocer uno a uno la procedencia de los asistentes, les agradeció la gran labor que realizan por mantener el Camino de Santiago en el aspecto más humano. Después de la clausura se celebró en la Iglesia de San Francisco la Misa presidida por el Sr. Arzobispo de Santiago que en su homilía tuvo unas palabras para los congresistas allí reunidos. La invocación al apóstol corrió a cargo de un jóven voluntario quien pidió al Santo *descubrir el sentido de nuestras vidas esté mediado por el mismo anhelo que te movió a ti a responder a la llamada del Señor.*

Acogida Cristiana en los Caminos, Premio Camiño de Santiago 2019

La Xunta de Galicia reconoce con este galardón la acogida cristiana promovida por la fundación en favor de los peregrinos jacobeos

La fundación Acogida Cristiana en los Caminos de Santiago ha resultado la entidad jacobea merecedora del Premio Camiño de Santiago 2019 otorgado por la Xunta de Galicia. Mediante esta convocatorio el gobierno gallego reconoce la trayectoria y compromiso en en el ámbito de la ruta de peregrinación de diversos colectivos nacionale e internacionales, incluyendo actuaciones públicas y personales destinadas a conservar y mejorar el Camino de Santiago.

Los premios incluyen cuatro categorías: la primera distingue las actuaciones realizadas por las administraciones locales por los que discurra cualquiera de las rutas del Camino de Santiago oficialmente declaradas. Pero fue la segunda categoría en la que ACC tenía cabida ya que ésta premia las actuaciones realizadas por las asociaciones de amigos del Camino de Santiago en dos modalidades: asociaciones de ámbito nacional y asociaciones de ámbito internacional. La tercera línea distingue las actividades desarrolladas por pequeñas o medianas empresas y finalmente, la cuarta reconoce las iniciativas o las actividades de carácter académico, investigador o educativo de centros de enseñanza no universitaria de la Comunidad gallega.

En la documentación presentada por ACC en la convocatoria de este galardón, se expuso la variedad de proyectos destinados a los peregrinos, como los puntos de acogida en el Monte do Gozo y Milladoiro, y los locales de acogida en idiomas que ACC coordina en Santiago.

Especial énfasis se puso en la memoria de actividades al recordar los cientos y cientos de voluntarios que colaboran con la fundación y que desempeñan su labor en diferentes puntos del Camino, tanto en los albergues como en la Oficina de Acogida al Peregrino en la meta de la peregrinación. Sin duda la internacionalidad y el buen hacer de los voluntarios sumaron decisivos puntos para que la resolución del premio recayera en ACC.

Las bases del premio, que se convoca desde 2015, valoraban positivamente aquellas actuaciones de investigación, divulgación y fomento del conocimiento del interés cultural del camino. Acogida Cristiana en los Caminos argumentó merecer el premio presentando los siete congresos de la fundación celebrados en los últimos años así como los numerosos encuentros que organiza y los periódicos cursos de formación que imparte.

Nuevas publicaciones de la fundación ACC

UN TRÍPTICO PARA LA PROMOCIÓN DEL VOLUNTARIADO EN SANTIAGO Y ALBERGUES

La fundación Acogida Cristiana en los Caminos de Santiago ha presentado recientemente unos trípticos para divulgar los programas de voluntariado que ofrece. Estos folletos, disponibles en español, inglés y gallego pretenden ser una carta de presentación de los objetivos e ideario de ACC dirigida a las personas interesadas en hacer un voluntariado en el Camino de Santiago.

Estos trípticos presentan en su parte exterior una sugestiva cuestión «¿Y después del camino qué?», para continuar en el interior con otras preguntas «¿Qué te ha dado el camino? ¿Y qué puedes dar tu al camino?». Este material da respuesta a las preguntas más básicas que los futuros voluntarios se plantean como por ejemplo qué es ACC, cómo es su voluntariado, qué hay que hacer para solicitarlo y dónde se puede llevar a cabo.

En respuesta a estas preguntas el folleto explica las líneas de voluntariado y sus respectivas funciones en la Oficina de Acogida al Peregrino y en los Albergues de Acogida Cristiana así como la oferta de voluntariado local.

La publicación concluye en el dorso con cinco breves testimonios de experiencias de volutnarios de distintas procedencias y edades que manifiestan lo que su servicio a los peregrinos a través de la fundación ACC les ha aportado personalmente.

TARJETA RECUERDO DEL ABRAZO AL APÓSTOL

Durante los meses de más afluencia de peregrinos y visitantes en la Catedral de Santiago, ACC envía a sus voluntarios a acompañar a las personas que se acercan al camarín del apóstol para cumplir con el ritual del abrazo.

Los voluntarios que han realizado esta experiencia de acogida, se las ingenian para explicar a los peregrinos el significado del ritual: abrazar al apóstol es abrazar la fe en Cristo, pedirle al amigo del Señor su intercesión y simboliza además la conclusión de la peregrinación.

Con la finalidad de ser entregados en ese entrañable espacio y momento, la fundación ACC ha editado una pequeña tarjeta con la imagen pétrea del apóstol que apunta las ideas principales de la vida del apóstol y explica el significado e historia del ritual.

Siguiendo la tradición, los peregrinos son invitados a bajar a continuación a la cripta que está bajo el altar mayor y donde se encuentra la urna con las reliquias del apóstol Santiago. En esta pequeña publicación los peregrinos encontrarán también unas líneas acerca del descubrimiento del sepulcro del apóstol y una serie de datos sobre su evolución hasta nuestros días.

UN FRAGMENTO DEL EVANGELIO PARA CADA ETAPA DEL CAMINO

El redentorista Antonio Danoz publica un pequeño libro titulado «Caminar a Santiago con el Evangelio» en el que propone un fragmento del Evangelio para cada etapa de la peregrinación. En esta entrevista el sacerdote nos habla de cómo ha surgido la idea de preparar este material que edita la Asociación de Amigos del Camino de Santiago de Astorga.

Estimado Antonio, ¡Qué maravilla encontrarle tan alegre como siempre...! Y ahora con esta bonita guía espiritual para los peregrinos ¿Qué le ha movido a preparar esta publicación "Caminar a Santiago con el Evangelio?

Soy misionero itinerante. Pasé trece años en la República Democrática del Congo. Después de un tiempo en España, partí para Venezuela donde estuve veinte años. A mi regreso vine a Astorga y me encontré con la masa de peregrinos haciendo el Camino de Santiago. Para mí fue una nueva ocasión para continuar mi misión de evangelizador itinerante, con gente que era también itinerante en el Camino a Santiago.

Yo no podía desperdiciar la oportunidad que me brindaba el Camino para proclamar la Buena Noticia de Jesús. Inmediatamente surgieron las palabras de Pablo que me han acompañado toda mi vida: "Ay de mí si no proclamo la Buena Noticia".
Me dirigí al Albergue "Siervas de María" de la Asociación de Amigos del Camino en Astorga. Contacté con los responsables Juan Carlos y Alfredo, y me ofrecí a realizar una acción pastoral permanente con los peregrinos. Les pareció bien. Programamos un servicio pastoral diario durante la semana con la Bendición de los peregrinos, y los domingos Eucaristía del Peregrino en el templo de los Misioneros Redentoristas, con la Bendición al final.

Me invitaron a los Congresos y otro tipo de encuentros en Santiago, que me ayudaron a conocer mejor el Camino. Desde el principio insistí en que había que prestar especial atención al Camino como oportunidad de evangelización. Sucede algo curioso: nos quejamos de que la gente no viene, lo cual es un planteamiento pastoral incorrecto; Jesús dijo:"Id y anunciad…". Y cuando vienen, salvo excepciones que hay que alabar, la atención pastoral

a los peregrinos a nivel diocesano y parroquial o no existe, o deja bastante que desear. Se echa en falta un proyecto pastoral conjunto de las diócesis por las que pasa el Camino.

Ante esta situación decidí hacer una pequeña aportación de orden pastoral, para ayudar a los peregrinos a hacer el Camino. Se puede hacer de muchas maneras y con otros subsidios pastorales. Me pareció que el Evangelio es el mejor "Libro de ruta del peregrino" para vivir la experiencia cristiana del Camino. De ahí surge "Caminar a Santiago con el Evangelio".

¿Cómo es la estructura de esta guía, qué apartados encuentra el peregrino en la propuesta de cada jornada?

Empecemos por el formato del libro. Hemos elegido un formato reducido en páginas y en tamaño. El peregrino camina "ligero de equipaje". No se le puede añadir mucho más peso al que lleva. Por otra parte, es un modelo austero y manejable.

La estructura es muy sencilla: Texto evangélico, pues no todos disponen de Biblia. Breve iluminación del texto como ayuda para gustar y reflexionar sobre el mensaje. Compromiso. Una lectura o reflexión sobre el Evangelio sin compromiso, es quedarse a mitad de camino.
Oración. La oración es diálogo. Jesús nos ha hablado en texto evangélico y en la reflexión-contemplación. La respuesta está en el compromiso y en la oración para llevarlo a la práctica.

El Camino de Santiago es una experiencia idónea para la reflexión. ¿Qué bien cree que el Evangelio ofrece a los peregrinos en esas largas horas de caminata?

En el acompañamiento cristiano al que peregrina a Santiago, cristiano o no, hemos de ofrecerle lo mejor que tenemos: La Buena Noticia de Jesús. Creo que no puede faltar. En cada jornada ofrecemos al peregrino un texto del Evangelio. Cualquiera de ellos, siguiendo pausadamente el método propuesto, ofrece elementos suficientes para las "largas horas de caminata". Procuré seguir la ruta que proponen los evangelistas, desde los relatos de la Infancia hasta el envío misionero de Jesús.
Ofrece al peregrino la posibilidad de conocer y reflexionar sobre la propuesta que Dios hace a toda persona, en la vida, en el mensaje, en la forma de actuar, en muerte y resurrección de Jesús. Como dice el profeta: hay que "masticarlo"; solo así se puede asimilar. Esto requiere tiempo.
Creemos fundamental que de la reflexión-contemplación surja el Compromiso. Una buena contemplación ha de llevar a la acción. No podemos desentendernos de cuanto acontece a nuestro alrededor en el mundo en que vivimos.

La primera etapa de su libro comienza con el Evangelio de los discípulos de Emaús. ¿Por qué ha elegido esta narración?

La narración de Lucas ofrece elementos muy importantes para hacer el Camino. Jesús se hace itinerante y acompaña a los dos discípulos decepcionados. Esperaban ocupar un lugar importante en el reino, y

todo se vino abajo. Fue fundamental la presencia de Jesús, para hacer el Camino que los llevó al encuentro con él. Es el Camino de Emaús con Jesús. El peregrino hace camino con Jesús. No se ve, pero camina con él. Actitud fundamental: escuchar. Jesús habla "de muchas formas" por el camino.

El relato ofrece dos elementos necesarios para encontrarse con Jesús. Primero: La Palabra de Dios: "Explicaba lo que en todas las Escrituras se refería a él". Segundo: La "Fracción del pan". Entonces "se les abrieron los ojos y lo reconocieron". Escrituras y Eucaristía son necesarias para hacer un buen Camino a Santiago. Esto exige un planteamiento pastoral que lo facilite.

Otro elemento importante: compartir. Jesús y los discípulos se acompañan mutuamente y dialogan entre sí. En el Camino el peregrino se encentra con peregrinos de países distintos, de experiencias religiosas distintas, de contextos culturales y humanos diferentes. Posiblemente en su vida no disfrute de otra oportunidad como esta. Consejo: hacer etapas del Camino en soledad, y otras compartiendo con otros peregrinos. El libro puede servir de ayuda para realizarlo.

Lo único que deseo es "Caminar a Santiago" ayude al peregrino a disfrutar del Camino, a vivir una experiencia cristiana y humana nueva, y a regresar a su hogar animado a continuar el Camino. El Camino no termina en Santiago. Santiago es punto de partida. El Apóstol, que hizo Camino con Jesús, ayude a los peregrinos a seguir sus pasos.

¿Dónde pueden los peregrinos adquirir esta guía espiritual para el Camino?

Esta primera edición, realizada por la Asociación de Amigos del Camino de Santiago de Astorga y Comarca, estará disponible en distintos albergue de ACC para aquellos peregrinos que muestren un especial interés en tenerlo y así le sirva cada día como un acompañamiento en su peregrinación. Espero que en el futuro se pueda editar en más idiomas, además de en otros formatos digitales.

NUEVO MATERIAL FORMATIVO PARA LOS VOLUNTARIOS EN LA OFICINA DE ACOGIDA AL PEREGRINO

La formación de sus voluntarios es una de las tareas más importante de ACC, para ello existe desde hace un par de años un manual que recoge la formación espiritual del voluntario así como los principios de la acogida evangélica y una aproximación al hecho jacobeo. Con la finalidad de facilitar el trabajo concreto de los voluntarios en la Oficina del Peregrino, ACC ha editado una guía de trabajo que abarca la labor concreta a la hora de preparar a los peregrinos la Compostela.

Quincenalmente y durante el periodo de mayor presencia de voluntarios en Santiago se ofrece un curso de formación dirigido a aquellos que van a desempeñar una tarea en la Oficina de Acogida al Peregrino. Este nuevo material, que se distribuirá en estos cursos, ayudará a los voluntarios a utilizar el sistema informático de la oficina .

Publicaciones disponibles

Puede solicitar cualquiera de estas publicaciones poniéndose en contacto con ACC a través del correo electrónico info@acogidacristianaenelcamino.es o el teléfono 981 568 846.

Acogida al peregrino y relación de ayuda.
Actas del IV Congreso de ACC
2016. 10 eu

El camino de Santiago: nuevo atrio de los gentiles
Actas del V Congreso de ACC
2017. 10 eu

El camino de Santiago: lugar de encuentro con la fe y la historia jacobea
Actas del VI Congreso de ACC
2018. 10 eu

Él caminó con ellos. Los jóvenes y el camino de Santiago
Actas del VII Congreso de ACC
2019. 10 eu

Hanbook for volunteers for a Christian welcome on the way of St James.
2018. 10 eu

Manual del voluntariado de Acogida Cristiana en los Camino de Santiago
2018. 10 eu

LOS ENCUENTROS ANUALES DE ACC EN 2020 SE CELEBRARÁN EN PUEBLA DE SANABRIA Y MADRID

Junto al congreso anual, ACC celebra a lo largo del año otras muchas actividades entre las que destacan los encuentros de responsables de albergues y hospitaleros voluntarios. El equipo de trabajo de la fundación ha establecido ya los lugares y las fechas en los que celebrarán estos encuentros en 2020.

El encuentro de responsables de albergues se celebrará en la localidad zamorana de Puebla de Sanabria los días 27 y 28 de Enero. Este lugar del oeste peninsular está en la ruta de la Vía de la Plata o Camino Sanabrés, itinerario cada vez más transitado por los peregrinos.

La reunión de hospitaleros voluntarios que anualmente es convocada por ACC tendrá lugar en Madrid en 2020. Los días 8 y 9 de Mayo la capital de España reunirá a voluntarios venidos de diversos lugares para compartir una vez más experiencias y visiones sobre la acogida a los peregrinos en albergues, parroquias y la oficina del peregrino.

DOCUMENTAL «CÁRCEL Y CAMINO»

El canal 2 de TVE emitió un documental sobre la experiencia de la peregrinación a Santiago con la Pastoral Penitenciaria que fue dirigida por el sacerdote de ACC Jaume Alemany. El enlace para visualizarlo está disponible en la web de Acogida Cristiana.

Un grupo de presos del Centro Penitenciario de Mallorca recorre los 115 km que distan desde Sarria hasta Santiago de Compostela. Cada año, desde hace 26, un grupo de presos hace el Camino acompañado por el sacerdote Jaume Alemany, director de la Pastoral Penitenciaria de Mallorca. Se suman algunos profesionales de la prisión y voluntarios. Jamás se le ha escapado un preso. Se trata de un Camino terapéutico, una experiencia de éxito que apoya la Dirección de Instituciones Penitenciarias.

OBISPOS DE EUROPA VISITAN EL CENTRO INTERNACIONAL DE ACOGIDA AL PEREGRINO

Los pasados días 3, 4, 5 y 6 de Octubre Santiago de Compostela fue la sede de la plenaria de la Conferencia Episcopal de Europa, donde se dieron cita los presidentes de las distintas organizaciones de obispos del continente.

Estas jornadas, en las que el Arzobispo de Santiago de Compostela ejerció de anfitrión, merecieron un saludo especial del Santo Padre Francisco que dirigió un saludo a sus participantes. En esas palabras, las primeras en las que Bergoglio se refiere directamente a Compostela afirmó: "En Santiago converge todo el Continente. En ella se encuentran el centro y la periferia. Es por lo tanto, un lugar altamente simbólico para redescubrir la gran riqueza de Europa unida en su tradición religiosa y cultural, pero tan marcada por las múltiples peculiaridades que conforman su riqueza".

Finalizadas las sesiones de trabajo de los Obispos, y tras le celebración de la Santa Misa en la Iglesia de San Francisco, el Arzobispo compostelano, Monseñor Julián Barrio, condujo a sus hermanos en el episcopado a visitar el Centro Internacional de Acogida al Peregrino. Durante el recorrido realizado por el edificio pudieron comprobar el enorme número de personas que a él acuden así como ver la labor de los voluntarios en la entrega de la Compostela y el diálogo de acogida en distintos idiomas.

El deán de la Catedral, Don Segundo Pérez, se dirigió durante esta visita a los obispos a quien les mostró la universalidad de la peregrinación resumiendo los datos de la procedencia por países. A continuación, la religiosa del Sagrado Corazón de Jesús, Pilinchi Romero, acompañada por el canónigo compostelano Don Elisardo Temperán, hizo una exposición en francés en la que presentó los principios e ideario de la fundación ACC así como las distintas actividades y proyectos que tiene en marcha.

Los obispos quedaron sorprendidos por el potencial evangelizador de la Acogida Cristiana a los peregrinos, especialmente a los jóvenes hasta el extremo de que alguno de ellos se ofreció a ser voluntario en el Camino de Santiago.

365 días de acogida cristiana

Balance de la acogida en la meta de la peregrinación en 2019

Santiago Reyes Rodríguez

A pocas semanas de finalizar 2019 el número de peregrinos que han alcanzado la meta del camino supera el de 2018 y el año terminará con una cifra que rondará los 340.000. Un año más de crecimiento en el número de peregrinos pero también (y sobre todo) de paulatina mejora en la calidad de la acogida. Ese es el objetivo de la fundación ACC y en su obtención han colaborado durante estos 365 días numerosos agentes pastorales del camino: albergues, comunidades religiosas, parroquias, cofradías, asociaciones y voluntarios en general presentes a lo largo de las distintas rutas y que son, en palabras del Deán de la Catedral de Santiago y presidente de ACC «el rostro amable de la Iglesia en la acogida a los peregrinos». A todos ellos la más sincera felicitación por su testimonio cristiano, un agradecimiento por su labor infatigable y el deseo de seguir contando con ellos en la Evangelización en el Camino.

Más allá del número de los que han llegado, la acogida en la meta de la peregrinación este 2019 se presentó con la dificultad extraordinaria de las obras de la Catedral que ya desde enero obligó a suspender toda celebración litúrgica en su interior. Los peregrinos, con admirable resignación, han acudido sin embargo masivamente a las Eucaristías que se han organizado en los distintos templos del entorno en sustitución de las anteriores celebraciones de la Catedral. Así, y con la colaboración inestimable de las asociaciones internacionales de acogida y sus respectivos sacerdotes nativos, las misas en idiomas se trasladaron a otras iglesias. La Misa en Alemán se celebró en San Fiz de Solovio cada mañana a las 8:00 así como la Misa en Francés que fue a las 8:00 en la Capilla de Carretas y la de Inglés que aun en invierno se mantiene a las 9:30 en el mismo oratorio. Las misas en Italiano (10:30) y Polaco (9:00) también se han venido oficiando en San Fiz. Por otro lado las Misas del Peregrino se han celebrado a las 12:00 en la iglesia de San Francisco y a las 19:30 en la de San Fiz, celebración vespertina que ha incluido la vigilia especial para los peregrinos.

A pesar de que la basílica compostelana no ha albergado celebraciones, la visita al sepulcro apostólico y el rito del abrazo al apóstol no se han interrumpido. Los peregrinos y visitantes han acudido en número nunca visto en un año no jubilar a realizar estos signos de piedad popular y veneración del

santo patrón. ACC ha estado presente también en esos dos puntos enviando a sus voluntarios para el acompañamiento y mantención del orden en esos sagrados lugares.

En el centro de Acogida al Peregrino ha vuelto a haber acogida en distintos idiomas organizado por diferentes asociaciones, de especial mención este año la alemana por cumplir diez años de su labor en Santiago. Cada asociación fiel a su estilo y carisma y con independencia para plantear su propio programa de acogida, ha recibido a centenares de peregrinos en un diálogo personal, abierto y ecuménico. Este boletín, como ya es costumbre, les cede un espacio para que compartan con todos los lectores de *La Iglesia en los Caminos* sus impresiones o cuestiones más notables de los últimos meses. Se sumó este año la crónica de un programa de acogida en español que ha organizado encuentros de diálogo durante varias semanas.

Junto a esas asociaciones, el Centro de Acogida al Peregrino ha contado con otros servicios para los peregrinos entre los que se encuentra el puesto de socorro conjunto del *Servicio Galego de Saúde* y la Orden de Malta. Tandas de voluntarios de esta última organización religiosa se han venido sucediendo durante varios meses en una carpa instalada en el jardín del Centro de Acogida. Allí se ha derivado a aquellos peregrinos con necesidades de atención médica básica. Los voluntarios de Malta han destacado por su servicialidad con los peregrinos fieles al secular espíritu de la orden.

La atención más directa a los peregrinos en la obtención de la Compostela ha experimentado la notable mejora de sustituir la espera en fila, que en ocasiones se prolongaba horas, por un sistema de números que los peregrinos retiran al llegar a la Oficina y que les permite descansar en el jardín o en una nueva sala habilitada para ello mientras llega el momento de su turno. El servicio de entrega de la Compostela también ha sido llevado a cabo por voluntarios de ACC y empleados de la Catedral. Nuestros voluntarios en número significativamente superior al de otros años, han provenido de distintos programas. Por una parte, aquellas personas que de forma individual han contactado con nuestra fundación y han pedido ser voluntarios en la acogida de Santiago han realizado durante todo el

año una labor de ayuda a los peregrinos expidiendo para ellos la Compostela, invitándoles a las celebraciones litúrgicas e informándoles de las acogidas en idiomas. Es de justicia recordar también aquí la labor constante de los voluntarios locales que a lo largo de todo el año acuden a la oficina para entregar la Compostela a los peregrinos.

La misma función han realizados otros voluntarios que en coordinación con ACC han venidos en grupos. Han sido los del programa universitario de la Federación española de Municipios del Camino de Santiago, los seminaristas de Bidasoa (Pamplona) y los del Seminario Diocesano de Santiago y de manera más numerosa los jóvenes de Apertas-Peregrinus de la Compañía de Jesús.

Estos voluntarios jesuitas han sido los artífices, un año más, de la oración vespertina de Taizé en la Capilla del Centro Internacional de Acogida así como del momento de oración de final del día en la Iglesia de San Agustín. También han alternado su presencia en la Oficina de Acogida al Peregrino, en los ritos de abrazo y visita al sepulcro de Santiago en la Catedral y han estado presentes en el punto de acogida del Monte do Gozo. Esta presencia de voluntarios a cinco kilómetros de la catedral ha sido una vez más muy agradecida por los peregrinos y en los pasados meses contó puntualmente con la ayuda y cordialidad de los voluntarios polacos que trabajan en el albergue Juan Pablo II situado a escasos metros de la Capilla de San Marcos.

Como ven, la tarea de acogida a los peregrinos que ACC gestiona se presenta intensa y difícilmente abarcable, pero la colaboración voluntariosa de tantas personas y entidades y su coordinación logra que Santiago haya ofrecido durante estos meses una acogida cristiana al servicio del peregrino. La finalidad de ayudar a los caminantes a dirigir la experiencia que han vivido durante la peregrinación a la realidad espiritual y trascendental de la vida rige las iniciativas de ACC. La fundación ya proyecta nuevos proyectos y mejoras para 2020, año que se presenta como el ensayo general para el gran reto en la calidad de la acogida que supondrá el Año Santo de 2021.

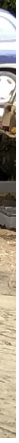

Acogida a los peregrinos desde la Oración

Durante el período del 15 de junio al 15 de agosto, dentro de las actividades de la Fundación ACC, ofrecemos diariamente dos oraciones para los peregrinos que van teniendo bastante buena acogida.

La primera es a las 16:30 en el Centro Internacional de Acogida al Peregrino y es de estilo Taizé, donde durante 20 minutos repitiendo algunos cantos de Taizé, ayudamos a los peregrinos a relajarse y a poner desde el silencio y el canto su pesada mochila ante el Señor. Especialmente profundos son dos momentos: las peticiones que quien lo desea realiza en voz alta y el rezo del Padre Nuestro, ambas circunstancias en el propio idioma de las personas.

Por la noche, en la Iglesia de San Agustín (Jesuitas) ofrecemos una oración de repaso de la jornada y de agradecimiento por lo vivido en el día y en el camino. Acompañada cada día por un hilo conductor que ayude al peregrino a repasar su día: los sentimientos, las actitudes, las situaciones, las dificultades, los momentos de alegría, la novedad y los rostros de las personas. Terminamos con un precioso canto a María en gallego y una bendición a los peregrinos por medio de la imposición de manos de los sacerdotes, como envío a sus lugares de origen para hacer realidad en su vida cotidiana, todo lo vivido en el camino.

Ambas oraciones están preparadas, animadas y cuidadas por parte de un grupo de voluntarios universitarios de la Red MAG+S de pastoral ignaciana de los jesuitas en España que ejercen además una buena colaboración en la Oficina del Peregrino, en el Monte del Gozo y en la Catedral, principalmente en la custodia del Apóstol. Durante los dos meses hay cuatro turnos de unos 15 voluntarios cada uno, que desarrollan todo un campo de trabajo voluntario que se llama APERTAS. Durante los quince días que dura, se forman para la acogida y desarrollan todo un itinerario espiritual siguiendo la pista de los Ejercicios Espirituales de San Ignacio, desde donde realizan su servicio de acogida en la oficina del Peregrino y en la Catedral.

En el taller que presentamos algunos voluntarios de Apertas, ofrecimos un rato de oración en la capilla del Centro Internacional de Acogida al Peregrino, idéntico al que ofrecemos por la noche, donde los participantes en el VII Congreso de Acogida pudieron reposar unos 20 minutos su jornada y sentirse acogidos desde su realidad y desde una serenidad que a todos nos ayudó a vivir "en la práctica," cómo se pueden sentir acogidos desde estos ratos de oración los peregrinos a su llegada a Santiago.

Este verano hubo también un sacerdote durante dos meses encargado de la acogida grupal en español. Se convocó diariamente a los peregrinos de habla hispana a las 17:00 de la tarde en la fuente del Centro Internacional de Acogida para celebrar estos encuentros grupales y verbalizar la experiencia vivida en el camino.

„Ankommen und erwartet werden…"

Die Kathedrale in Santiago erstrahlt dieses Jahr außen in neuem Glanz, jetzt ohne Gerüste oder Abhängungen. Allerdings sind auf dem Dach Schutzdächer angebracht, da alle Granitplatten des Daches zwecks Dachisolierung entfernt wurden. Nun ist das Innere an der Reihe, weshalb keine Gottesdienste mehr stattfinden können. Zum Glück für die Pilger ist aber noch der Besuch des Jakobusgrabes und die Umarmung des Apostels möglich. Als dem ersten Team war es uns klar, dass wir bei der neuen Situation mit ein paar Anlaufschwierigkeiten zu rechnen hatten. Für den Gottesdienst in deutscher Sprache bekamen wir die romanische Kirche San Fiz (Hl. Felix) bei den Markthallen als „unsere" Kirche zugewiesen. Sie ist eine der ältesten Santiagos und überraschend groß und einladend.

Entgegen unserer Bedenken waren die Morgengottesdienste in San Fiz wieder sehr gut besucht. Die etwas weitere Entfernung stellt also kein Hindernis für die Teilnahme dar. Die Pilger*innen und auch wir genossen die morgendliche Ruhe in dem schönen Kirchenraum. So freuen wir uns darüber, dass San Fiz voraussichtlich bis nach dem Hl. Jahr 2021 „unsere" Kirche bleiben wird.

Veränderungen sind nicht so einfach oder doch? Die Begeisterung für diese gigantische Baustelle hat uns in unseren Tagen einfach nicht losgelassen. Baukräne, Unmengen an Materialien, riesige Gerüste an, auf und in der Kathedrale und das alles an einem Ort des Ankommens und Willkommen seins. Das Altgewohnte funktioniert nur noch an manchen kleinen Stellen, die Umstellung hingegen ist allgegenwärtig, nicht nur bei uns, die wir unseren Dienst in diesen Tagen geleistet haben, sondern auch bei den Pilgerinnen und Pilgern, die nach kurzem oder langem Weg in Santiago eingetroffen sind. Wenn man die ersten Irritationen überwunden hat, war die Baustelle vor Ort jedoch auch kein großes Hindernis der Freude im Herzen ein wenig Raum zu lassen. Baustellen sind auch ein guter Wegbegleiter auf dem Pilgerweg und die Pilger*innen sind da wohl so einiges gewöhnt. Die Enttäuschung über die nicht funktionierende Kathedrale hielt sich sehr in Grenzen. Die neuen Orte und die neuen Begebenheiten waren kein Hindernis, das passende Programm der Pilgerseelsorge aufzusuchen.

Veränderungen sind einfach, wenn wir nur den Mut haben ihnen hoffnungsvoll entgegenzutreten.

„Bienvenidos a todosperegrinos!", und das mit einem knallbunten Sonnenschirm vor der Kirche San Francisco immer mittags nach der großen Pilgermesse. Ein Sonnenschirm mit Farben, wie sie vom Leben gemalt werden, machte schon von weitem

auf uns aufmerksam. Sein Schatten lud zumGruß und zu ersten Fragen deutschsprachiger Gottesdienstteilnehmer ein.
Der nachmittägliche Erfahrungsaustausch wurde nur noch von wenigen Pilgern wahrgenommen. Allerdings bekamen - vielleicht gerade deshalb - die Gespräche eine besondere Tiefe, so dass neben so manchem Bericht über ein ganz persönliches „Wunder" des Weges auch sehr schwierige Lebenssituationen ins Wort gebracht werden konnten. Die Pilger waren für das Gesprächsangebot jedenfalls äußerst dankbar.

Der spirituelle Rundgang um die Kathedrale um 18 Uhr erfreute sich nach wie vor großer Beliebtheit. Bei der einen oder anderen spirituellen Deutung konnten sich die Pilger*innen mit ihren Wegerfahrungen persönlich wiederfinden. Immer wieder war es spürbar, wie die tausendjährigen steinernen Botschaften die Herzen der Pilger berührt haben. Ganz nebenbei war es für uns eine gibt uns die Möglichkeit, den PilgerInnen die Botschaft des Apostels nahe zu bringen, der die Menschen zu Jesus Christus führen will.

Der August stand eine Woche im Zeichen des zehnjährigen Jubiläums der deutschsprachigen Pilgerseelsorge in Santiago .
Ein vielseitiges Programm mit geistlichen und kulturellen Inhalten führte die eigens dazu angereisten Mitarbeiter*innen von Höhepunkt zu Höhepunkt. Ein Journalistenteam der diözesanen Medienstelle der Diözese Rottenburg war vor Ort. Sie dokumentierten die Festwoche einschließlich des Festaktes mit Erzbischof Julián Barrio Barrio,als auch die konkrete Arbeit des Projektes vor Ort.

Neben einer herzlichen Nachbarschaft mit den anderen Projekten haben wir Gemeinsamkeiten und Unterschiede in der Konzeption erlebt.
Im allgemeinen haben wir Pilger*innen begrüßt die dem klassischen Camino Frances ausweichen und lieber den Camino Portuges oder den Norte, bzw. auch den Primitivo zum Ziel Santiago gehen.

Neben unserer Arbeit für die ankommenden Pilger, durften wir am Rand auch miterleben, wie sich die europäischen Bischöfe hier in Santiago zu einem Kongress trafen, in dem es um die Zukunft des Glaubens in Europa ging. Beim Treffen der Bischöfe mit den Voluntarios im ACC war unsere Präsenzeine Bestätigung, dass hier wertvolle Arbeit getan wird.

Was macht Kirche hier anders? Wieso können viele Menschen hier die frohe Botschaft hören und annehmen? Es liegt mit Sicherheit an den Menschen selbst, die mit jedem Kilometer mehr und mehr auch in die eigene Spiritualität hineinpilgern.

Llegar y ser esperado

La catedral de Santiago brilla este año en el exterior con nuevo esplendor, ahora sin andamios ni suspensiones. Sin embargo, hay techos protectores en el techo ya que todas las losas de granito del techo han sido removidas para el aislamiento del techo. Ahora es el turno del interior, por lo que ya no es posible celebrar servicios religiosos. Afortunadamente para los peregrinos, todavía es posible visitar la tumba de Santiago y abrazar al apóstol. Como primer equipo, teníamos claro que teníamos que esperar algunas dificultades iniciales con la nueva situación. Para el servicio en alemán se nos asignó la iglesia románica de San Fiz (San Félix) cerca del mercado como "nuestra" iglesia. Es una de las iglesias más antiguas de Santiago y sorprendentemente grande y acogedora.

Contrariamente a nuestras reservas, los servicios de la mañana en San Fiz fueron de nuevo muy bien atendidos. Por lo tanto, la distancia un poco mayor no es un obstáculo para la participación. Los peregrinos* y nosotros también disfrutamos del silencio matutino de la iglesia. Así que estamos contentos de que San Fiz siga siendo probablemente "nuestra" iglesia hasta después del Año Santo de 2021.

Los cambios no son tan fáciles, ¿verdad? El entusiasmo por esta gigantesca obra de construcción no nos ha dejado indiferentes en nuestros días. Grúas de construcción, toneladas de materiales, enormes andamios sobre, sobre y dentro de la catedral y todo eso en un lugar de llegada y bienvenida. Las cosas viejas sólo funcionan en unos pocos lugares pequeños, pero el cambio es omnipresente, no sólo con nosotros que hemos hecho nuestro servicio durante estos días, sino también con los peregrinos que han llegado a Santiago después de un viaje corto o largo. Sin embargo, una vez superadas las irritaciones iniciales, la obra no fue un gran obstáculo para la alegría de dejar un poco de espacio en el corazón. Las obras de construcción también son un buen compañero en el camino de los peregrinos y los peregrinos* probablemente están acostumbrados a muchas cosas allí. La decepción por la falta de funcionamiento de la catedral fue muy limitada. Los nuevos lugares y los nuevos eventos no fueron obstáculo para encontrar el programa adecuado para la atención pastoral de los peregrinos

Los cambios son fáciles si tenemos el valor de afrontarlos con esperanza.

"Bienvenidos a todos los peregrinos", con una sombrilla de colores vivos frente a la iglesia de San Francisco, siempre al mediodía después de la gran misa de los peregrinos. Una sombrilla con colores como los que pinta la vida nos llamó la atención desde lejos. Su sombra invitó a saludarnos y a las primeras preguntas de los participantes de habla alemana.

El intercambio de experiencias de la tarde sólo fue notado por unos pocos peregrinos. Sin embargo, quizás por esta misma razón, se profundizó especialmente en las conversaciones, de modo que, además de muchos informes sobre un "milagro" muy personal del camino, también se pudieron sacar a relucir situaciones de la vida muy difíciles. Los peregrinos estaban muy agradecidos por la oferta de conversación.

La guía espiritual alrededor de la catedral a las 6 de la tarde seguía siendo muy popular. Con una u otra interpretación espiritual, los peregrinos podían encontrarse personalmente con sus experiencias del camino. Una y otra vez se notaba cómo los mensajes milenarios de piedra tocaban los corazones de los peregrinos. Por cierto, nos dio la oportunidad de llevar el mensaje del Apóstol a los peregrinos, que quieren llevar al pueblo a Jesucristo.

En agosto se celebró una semana del décimo aniversario de la pastoral de peregrinos de lengua alemana en Santiago.

Un variado programa con contenidos espirituales y culturales llevó a los voluntarios que habían viajado especialmente para este propósito de un clímax a otro. Un equipo de periodistas de la oficina diocesana de medios de comunicación de la Diócesis de Rottenburg se encontraba en el lugar. Ellos documentaron la semana del festival, incluyendo la ceremonia con el Arzobispo Julián Barrio Barrio, así como el trabajo concreto del proyecto en el lugar. Además de un vecindario cordial con los otros proyectos, experimentamos similitudes y diferencias en el concepto.

En general, recibimos peregrinos que evitaban el clásico Camino Francés y preferían el Camino Portugués o el Norte, o también el Primitivo, al destino Santiago.

Además de nuestro trabajo por los peregrinos que llegaban, también pudimos experimentar al margen cómo los obispos europeos se reunieron aquí en Santiago para un congreso sobre el futuro de la fe en Europa. En la reunión de los obispos con los Voluntarios en la ACC, nuestra presencia fue una confirmación de que se está haciendo un trabajo valioso aquí.

¿Qué hace diferente a la Iglesia aquí? ¿Por qué mucha gente aquí puede escuchar y aceptar las buenas noticias? Sin duda, depende de la propia gente, que con cada kilómetro

Huiskamer van de Lage landen in Santiago de Compostela

Voor het zevende jaar hebben de vrijwilligers van de Huiskamer van de Lage Landen pelgrims in Santiago de Compostela verwelkomd. Dit jaar waren het er 2.564, de meesten uit Nederland, maar ook een groot aantal uit Vlaanderen en enkelen uit andere landen.

Toen de Huiskamer in 2013 van start ging, konden we niet vermoeden dat hij een veilige haven zou zijn voor vele caminogangers. Je verhaal kunnen vertellen op het einde van de reis aan mensen die zelf de camino hebben gefietst of gelopen, blijkt van onschatbare waarde. Je spreekt met vrijwilligers die deze ervaring met je kunnen delen en die een luisterend oor hebben. En dat is wel nodig als je in de drukke stad Santiago de Compostela aankomt. Weg is dan ineens de stilte van de camino, weg ook de mensen die je ontmoet hebt en met wie je soms vertrouwelijke gesprekken hebt gevoerd. En de pelgrim staat er ineens alleen voor.

Sedert dit jaar is het voor de pelgrims die aankomen langs de camino francès ook makkelijker om hun weg te vinden naar het pelgrimsbureau. Ze worden al op de Monte de Gozo verwelkomd en met de folder in de hand weten ze waar ze moeten zijn voor hun compostela in het pelgrimsbureau. Maar ook daar zijn veranderingen doorgevoerd. Niet meer uren in de rij staan, dat hoeft niet meer: bij aankomst wordt een nummer uitgereikt en weet je rond welk tijdstip je aan de beurt bent. Handig, beslist, maar ook jammer van de gesprekken tijdens het wachten in de rij en het delen van de vreugde en de trots dat het je gelukt is Santiago de Compostela te bereiken.

In 2019 werd toenadering gezocht tot de andere huiskamers op de eerste verdieping van het pelgrimsbureau. Allen hebben we hetzelfde doel: ervoor zorgen dat de pelgrim zich welkom voelt in deze stad, zijn ervaring kan delen en klaar is om weer huiswaarts te keren.
Zeer waardevol zijn het werk en de inzet van de vele vrijwilligers die twee weken van hun tijd geven om er te zijn voor de anderen. Dit jaar waren er voor het eerst ook twee Vlaamse vrijwilligers en we hopen dat hun voorbeeld wordt nagevolgd.

Santiago de Compostela blijft een unieke en ongeëvenaarde plaats van ontmoeting, broederschap, samenzijn, spiritualiteit en bezinning.
Wij maken ons al op om begin april 2020 van start te gaan en tot het einde van oktober present te zijn.

El Hogar de los Países Bajos en Santiago de Compostela

En 2019, por séptimo año, los voluntarios del Hogar de los Países Bajos han dado en Santiago de Compostela la bienvenida a los peregrinos. Este año los visitantes fueron 2.564, la mayoriade los Países Bajos, pero también un gran número de Flandes (Belgica) y algunos de otros países.

Cuando el Hogar comenzó en 2013, no podíamos sospechar que sería un lugar agradable y seguro para muchos caminantes. Resulta invaluable ser capaz de contar su experiencia al final del camino a las personas que por sí mismas han recorrido el camino a pie o en bicicleta. El peregrino habla con voluntarios que pueden compartir esta experiencia, que escuchan y ayudan. Y eso es necesario cuando el caminante llega a la ciudad muy concurrida de Santiago de Compostela. De repente se desaparece el silencio del camino, se desaparecen también las personas encontradas en el camino y con quienes uno a veces compartió confidencialidades. De repente el peregrino vuelve a estar solo.

Desde este año es mas fácil para los peregrinos que llegan por el camino francés, encontrar el camino a la Oficina del Peregrino. Ya son bienvenidos en el Monte de Gozo y con el folleto en mano saben donde pueden obtener la compostela, certificado del peregrinaje. Pero también se han hecho cambios allí. No más esperas en la cola, eso ya no es necesario: se emite un número a la llegada y sabe a qué hora es su turno. Esto es ciertamente práctico y eficiente, los peregrinos mientras esperan se hablan y comparten el orgullo y la alegría de haberlo logrado.

En 2019, se buscó un acercamiento a los otros Hogares en el primer piso de la Oficina del Peregrino. Todos tenemos el mismo objetivo: asegurar de que el peregrino se sienta bienvenido en esta ciudad, pueda compartir su experiencia y esté listo para regresar a casa.

Es muy valiosos el trabajo y la apuesta de tantos voluntarios que durante dos semanas estan allí para ayudar a los demás. Este año por primera vez hubo dos voluntarios flamencos y esperamos que se siga su ejemplo.

Santiago de Compostela es siempre un lugar único e inigualable de encuentro, hermandad, convivencia, espiritualidad y contemplación.
Ya nos estamos preparando para comenzar de nuevo a principios de abril 2020 y estar presentes hasta finales de octubre.

L'accueil francophone des pèlerins en 2019 à Santiago

L'accueil francophone, mis en place en 2015 à la demande des évêques de France à l'instar de ce qui existait déjà pour les pèlerins d'autres langues (allemands …), répond à un besoin profond des pèlerins francophones arrivant à Santiago de Compostela, même si ceux-ci (principalement français, canadiens, belges et suisses) ne représentent qu'environ 3,9 % (soit 12 800) des pèlerins enregistrés (327 400) en 2019 au Bureau des pèlerins, dont 2,7 % de français, contre 4,6 % (13 800) et 2,9 % de français en 2018.

Depuis le début, cet accueil est confié par les évêques de France à l'association Webcompostella : celle-ci en assume toute la responsabilité, du recrutement des bénévoles (tant laïcs que clercs) jusqu'à sa gestion matérielle et financière. Une équipe de cinq personnes assure en son sein l'organisation, le suivi et le bilan de l'accueil, dont elle rend compte annuellement aux évêques.

Entièrement bénévoles, les équipes sont constituées d'un prêtre et de trois, ou plus rarement quatre, laïcs qui se relaient tous les quinze jours, avec une périodicité plus courte pour les clercs du fait de leur moindre disponibilité. Après une période initiale où les équipes étaient exclusivement françaises, l'arrivée de bénévoles belges, canadiens et suisses accentue le caractère francophone de cet accueil qui a vocation à accueillir tous les pèlerins francophones, quelles que soient leur nationalité, leur religion et leurs opinions. Et bien entendu l'élargissement du caractère international des équipes est vivement souhaité au sein de Webcompostella.

De trois mois et demi en 2015, sa durée est passée progressivement à cinq mois et demi (15 mai au 31 octobre) en 2017, ce qui semble optimal dans les conditions actuelles.

Installé à l'Hospedería San Martín jusqu'en 2016, l'accueil est depuis 2017 situé à l'Office international des pèlerins, rúa das Carretas, avec le programme journalier suivant, modifié cette année du fait des travaux à l'intérieur de la cathédrale :

8 heures messe en français dans la chapelle de l'Office des pèlerins,
10 heures 30 sacrement de la réconciliation à l'église San Francisco,
15 heures 30temps de partage et d'échange entre pèlerins à l'Office des pèlerins,
18 heures 30 visite spirituelle de l'extérieur de la cathédrale, du portail Nord au portail Sud,
toute la journée accueil à la permanence.

Le dépôt d'intentions de prière, possible tout au long de la journée, touche particulièrement les pèlerins : ces intentions sont portées lors de la messe du lendemain, puis envoyées par courriel à la communauté priante en lien avec les accueillants de la quinzaine, qui sont également en lien avec une association jacquaire : ainsi pour la dernière quinzaine (16 au 31 octobre) la Communauté des Sœurs de Jésus Serviteur à Cruéjouls (Aveyron) et l'Association normande des amis de Saint Jacques (Seine-Maritime). Si la messe et la visite spirituelle drainent un grand nombre de pèlerins, le temps de partage est beaucoup moins fréquenté. Ainsi cette année :

Messe	Temps de partage	Visite spirituelle	Perma-nence	Total contacts
1 394	890	1 634	45	3 963

soit environ 2 000 pèlerins, un même pèlerin ayant pu participer à plusieurs "activités", en très légère baisse par rapport à 2018, alors que le nombre de pèlerins francophones arrivés à Santiago semble en baisse.

Ces pèlerins arrivent à l'accueil francophone car ils en ont eu connaissance avant de prendre le Chemin ou sur celui-ci, ou parce qu'un membre de l'équipe, en maraude dans la salle d'accueil ou dans la file d'attente pour la compostellane, les a abordés pour leur en parler.

Le ressenti des pèlerins, exprimé ou bien deviné dans leur regard, justifie à lui seul cette mission d'accueil : ainsi Marie-Noëlle et Pierre accueillis en octobre « Nous partageons leur repas. Nous retrouvons le sens de l'hospitalité, le sens du pèlerinage : la fraternité. Tous ces kilomètres ne nous mènent-ils pas vers l'autre ? L'autre pèlerin et la même direction, notre Seigneur ! Les quatre hospitaliers français ensoleillent notre journée nuageuse et humide. Ils témoignent de cet amour inconditionnel du Christ. »

Enfin, pour les accueillants, la mission a été riche aussi des liens avec le Sanctuaire (Don Segundo en tout premier lieu, Noelia mais aussi avec les personnels à la sacristie et au service de sécurité de la Maison des pèlerins, de la cathédrale et de l'église San Francisco), avec l'ACC (Montse et sœur Pilinchi), et avec nos voisins à l'Office international des pèlerins, les accueillants anglophones, germanophones et néerlandophones.

Being a Camino Companion

Camino Companions is an initiative of the Sisters Faithful Companions of Jesus (www.fcjsisters.org) and was set up to welcome English speaking pilgrims to Santiago de Compostela at the Pilgrim´s Reception Office. They offer opportunities to debrief, reflect and share experiences of the Camino before returning home. This summer we (Clare and Connie) volunteered with Camino Companions as part of a team with two others for two weeks.

Each day we set up room 6 and prepared the chapel for Mass in the Pilgrim Centre. During the Mass community spirit was built by pilgrims introducing themselves, saying where they were from and where they started their Camino. They were also invited to light a candle and share a personal prayer. This gave them the opportunity to begin to process the meaning of the Camino in their lives. As volunteers we both felt privileged to be able to pray with them and for them. After the celebration of Mass we welcomed many pilgrims as they shared experiences of their journey with us over a cup of tea/coffee. Room 6 provided a safe space and listening ear for each pilgrim. This was evident by the stories told and emotions shown. Each day we were struck by the honesty and openness with which they spoke.

Before the daily Pilgrim Mass in the Church of San Francisco we informed pilgrims of the opportunities Camino Companions provide in the Pilgrim Centre, among which were in depth reflective sessions held at 11am and 3pm. These guided conversations allowed pilgrims to delve into their own experiences on the Camino with fresh eyes and to look at how they could integrate this learning into their daily life when they returned home. We acknowledge the fact that the Camino can transform lives by the realisation of the importance of simple things. Personally we were honoured to witness humanity at this level.

No two days were the same. When we weren't in Room 6 or the Chapel we were helping pilgrims to track their number online in order to queue at the correct time for their Compostela. We met people of all ages from across the globe with different life experiences and various reasons for walking the Camino. The benefits that came from our time as volunteers with Camino Companions went far beyond our expectations as the learning and growth that occurred helped increase our compassion and empathy for others. As for us, (Connie and Clare) we enjoyed the social life of Santiago de Compostela as well. Evenings were spent exploring the city and soaking up the wonderful cultural ambience that was on offer.

The work of the Camino Companions is invaluable for two reasons. Firstly for the pilgrims who appreciate the warm welcome and secondly they help in bringing the Don Segundo's vision for the centre in the 21st Century to fruition.

Our belief, after our time in the pilgrim centre, is that God's loving presence is at the beating heart of the Universe (Sr Teresa White fcJ, Removing Our Shoes).

Compañeras de Camino

Camino Companions es una iniciativa de las Hermanas Fieles Compañeras de Jesús (www.fcjsisters.org). Tiene el objetivo de dar la bienvenida a los peregrinos de habla inglesa que llegan a la Oficina de Acogida al Peregrino en Santiago de Compostela con oportunidades para reflexionar y compartir sobre su experiencia de peregrinación antes de volver a casa. Este verano nosotras, Clare, de Inglaterra, y Connie, de Irlanda, trabajamos dos semanas como voluntarias con Camino Companions en equipo con otras dos personas.

La tarea de cada día comienza preparando la sala número 6 para recibir a peregrinos y la Capilla de la Oficina del Peregrino para la Misa diaria en inglés. Al principio de la Misa se invita a los peregrinos a presentarse - de dónde son, dónde comenzaron su peregrinación – para crear un sentido de comunidad. Durante la Misa los peregrinos tienen la oportunidad de encender una vela ofreciendo una petición personal. Estos gestos son una ayuda para procesar el significado de esta experiencia en el contexto de sus vidas. Como voluntarias ha sido un privilegio rezar con y por los peregrinos en estas Eucaristías.

Al final de la celebración se invita a los peregrinos a un té o café y un compartir de experiencias en la sala 6. Camino Companions proporciona un espacio seguro y una escucha atenta a cada peregrino, como demuestran las historias compartidas y las emociones expresadas. Cada día recibimos con asombro y agradecimiento la sinceridad y apertura de los peregrinos en el compartir.

LA ACOGIDA DE LAS ASOCIACIONES INTERNACIONALES

Todos los días, al comienzo de la Misa del Peregrino en la Iglesia de San Francisco, tuvimos oportunidad de anunciar las actividades de Camino Companions en la Oficina del Peregrino, entre ellas las sesiones diarias de reflexión a las 11 de la mañana y las 3 de la tarde. Son momentos que permiten a los peregrinos profundizar en las experiencias vividas en el Camino, verlas con nuevos ojos, y pensar en cómo integrar sus aprendizajes en su vida diaria al volver a casa. Reconocer la importancia de algunas cosas sencillas hace que el Camino ayude a transformar la vida. Personalmente es un privilegio ser testigos de humanidad en estos momentos.

Cada día trajo algo nuevo. Además de recibir peregrinos en la sala 6 o en la Capilla, ayudamos a los que llegaban al Centro en busca de la Compostela a sacar un número para ponerse en la cola usando las máquinas y el sistema recién implementados. Hemos conocido personas de todas las edades y lugares del mundo con diferentes experiencias de vida y motivaciones para hacer el Camino. Para nosotras estos días fueron un regalo que superó toda expectativa – el crecimiento y el aprendizaje de que fuimos testigos nos ayudó a crecer en compasión y empatía. Y además disfrutamos el ambiente de Santiago. Por las tardes exploramos la ciudad y lo que su enorme vida cultural tiene que ofrecer.

El trabajo de Camino Companions tiene un valor incalculable por dos razones. Primero, es un servicio para los peregrinos que aprecian la acogida cálida ofrecida. Segundo, ayuda a dar vida a la visión que Don Segundo, Deán de la Catedral, tiene para la Oficina del Peregrino en el siglo XXI.

El albergue de peregrinos Santa María del Azogue de Betanzos

Rafael Canseco Gómez

Betanzos, en la comarca de As Mariñas, es una villa del noroeste de la provincia de A Coruña, situada al borde del mar, en el amplio estuario creado por la desembocadura de los ríos Mendo y Mandeo, que dan forma a una preciosa ría donde abundan los marjales y marismas, cuajadas de vida salvaje. Es casi un paraíso donde anidan multitud de aves marinas y un espacio ecológicamente vivo y pujante. Zona de relieves suaves y ondulados, tan característicos del paisaje costero de Galicia. Asimismo, abundan en sus márgenes las superficies arboladas de pino y castaño, alternándose con las praderas y las "leiras".

El núcleo urbano de la ciudad, se ubica en un pequeño promontorio, siendo una villa de pronunciadas pendientes, esencialmente en su centro histórico. Centro histórico intimamente ligado a los Andrade, familia feudal gallega, con gran implantación y poder en gran parte de la Galicia medieval.

Es ciudad de hermosos monumentos, como la Iglesia de Santiago, profundamente relacionada a la peregrinación jacobea. Destacan también la de San Francisco y Santa María del Azogue. Desde la torre de otro de sus templos, el de Santo Domingo, en la Plaza de los hermanos García Naveira, se eleva todos los años, en la noche de San Roque, el monumental globo aerostático, que concita a millares de personas convocadas a admirar tan singular y atractivo acontecimiento...

Betanzos ocupa también, posición preeminente dentro del trazado del Camino Inglés a Santiago. Es la ciudad desde la que los peregrinos se despiden ya, definitivamente del mar, para afrontar un Camino muy atractivo, a la par que exigente, a través de la Galicia interior. Y es en el corazón de esta villa coruñesa, en la zona más "enxebre" de su trazado histórico, donde se sitúa el albergue. Abundan por allí las casas solariegas, e incluso algunas de carácter modernista de bella estampa. Frente al albergue, se encuentra la iglesia románica de Santa María del Azogue. Ambas construcciones están separadas por una angosta "rúa".

El albergue muestra una interesante fachada donde las galerías exteriores de madera, se alternan con lienzos de muro encalados, y vanos enmarcados en piedra, dando una impresión de conjunto sumamente estética y vistosa.

Para saber algo más acerca de su historia y trayectoria, haremos una visita de la mano de Jaume, sacerdote mallorquín, promotor y administrador del mismo. Pero antes de ello, acerquémonos, aunque sea brevemente, a la personalidad de este singular sacerdote, Canónigo Honorario además, de la Catedral de Santiago de Compostela.

Don Jaume Alemany, nació en Palma de Mallorca en el seno de una familia numerosa. Y tras estudiar Humanidades, Filosofía y Teología, se ordenó sacerdote *en 1979.* Nos dice Jaume *que "...desde el inicio de mi ministerio tuve que compartir la actividad pastoral en la parroquia con la de educador en el Seminario Menor y en la Pastoral Juvenil. Estos ámbitos me conectaron con toda clase de propuestas educativas, de ocio, tiempo libre, etc. Excursiones, montaña, campamentos, travesías... Descubrí las posibilidades que ofrecía la naturaleza, el aire libre, el senderismo, ...más tarde fui concretando esta opción en la Peregrinación como propuesta evangelizadora."*

Jaume, además de atender a su Parroquia en Mallorca, es maestro de voluntarios de ACC, a los que imparte breves cursillos en Santiago de Compostela. Pero quizá uno de los cometidos que realiza con mayor entusiasmo, es la llamada *"Pastoral Penitenciaria".*

"Me inicié, -prosigue Jaume- *casi por casualidad. El entonces responsable de esta pastoral me propuso colaborar con él, puesto que la cárcel se encuentra de camino, cerca de la parroquia a la que entonces servía yo. Circunstancias de la vida me colocaron ante la responsabilidad de coordinar esta acción de la iglesia en la prisión como director del Secretariado diocesano de Pastoral Penitenciaria. Era allá por el año 1992*

La cárcel es un espacio aislado. Los internos no tienen voz o mejor dicho, su voz no llega a la calle. La pastoral Penitenciaria pretende, entre otras cosas, ser altavoces de estas personas aisladas y excluidas.

He dicho muchas veces que valoro tanto la libertad que por eso trabajo en la cárcel. Creo que no se puede hablar de dignidad humana sin libertad. Estoy convencido que la prisión no solo no resuelve el problema de la delincuencia sino que crea otros problemas a veces mayores.

El programa "Caminos de Libertad" con internos, voluntarios, profesionales, jueces, etc. en el Camino de Santiago pretende abrir otros planteamientos ante esta problemática, poniendo el acento en que cada uno asuma su responsabilidad y cuando haga falta, cambiar criterios, rectificar actitudes y asumir nuevos compromisos."

Añadiría, a lo dicho por Jaume, que todos los años recorre una parte del Camino de Santiago en compañía de un pequeño grupo de ellos. Para los internos, confinados tras los muros carcelarios, la experiencia es de un calibre extraordinario. Largos días en plena naturaleza gozando de una libertad desconocida para ellos. Todos vuelven cambiados, y muchos, renovados interiormente.

Para concluir este pequeño bosquejo sobre la personalidad de Jaume, habría que añadir su incesante actividad con los fieles de su parroquia y aledaños. Marchas y senderismo, excursiones, peregrinaciones a Santiago y Tierra Santa... Personalidad desbordante la suya...

Centrándonos más concretamente en el Albergue objeto de este comentario, le inquirimos acerca del "por qué" precisamente en Betanzos... y me refiere que *"...creo que esta acogida se debe dar en albergues, en*

parroquias, iglesias, monasterios, y por eso promocionamos que las iglesias estén abiertas, que alguien esté dispuesto en ellas a escuchar. Y animamos a los responsables de todos estos establecimientos que acojan voluntarios para llevar a cabo esta misión. Voluntarios formados, acompañados, que se sientan parte de un gran proyecto evangelizador.

La Fundación ACC ya dispone de albergues con larga tradición de acogida cristiana: León, Astorga, Ponferrada, El Acebo, Foncebadón, Hospital de Órbigo, etc. En los últimos años se han unido otros albergues como Pamplona, Zabaldica, Sahagún, etc. También en otros caminos además del francés.

En el Camino inglés sentíamos la ausencia de esta oferta y providencialmente el Párroco D. Santiago puso a disposición de la Fundación unas instalaciones que podrían resultar adecuadas para este fin. Su situación privilegiada en el centro histórico de Betanzos, entre el convento de los Franciscanos y la iglesia Santa María del Azogue, sus reducidas dimensiones que permiten optimizar recursos, nos animó a aceptar agradecidos la oferta.

El Arzobispado de Santiago cedió con absoluta generosidad su uso. De esta manera solo faltaba alguien que liderara el proyecto. Me ofrecí a ello convencido de las posibilidades que ofrece este albergue no solo para acoger cristianamente a los peregrinos, sino para ofrecer la posibilidad de ejercer esta acogida a muchos peregrinos de Mallorca y de otros lugares que sienten el deber de aportar algo de lo mucho que han recibido en el camino. En Mallorca ya funciona una escuela de voluntarios que pretende formar en el estilo ACC a quienes van a ser hospitaleros en Betanzos. Esto, en la situación de creciente secularización de nuestra sociedad y ante las dificultades para conectar con las sensibilidades de

nuestros jóvenes y adultos, es una posibilidad que no se puede despreciar".

Una vez que se tomó conciencia real de la envergadura del reto aceptado, quedaba aún por realizar la parte "práctica" de la empresa: Adecuar el edificio, (en buen estado, esa es la verdad) al objetivo propuesto. Para ello se puso manos a la obra. Ciertamente que los espacios diáfanos y el tamaño relativamente reducido del inmueble fueron un tanto a favor del proyecto.

Aún así, convertir un edificio como éste en un albergue adecuado a la recepción y cobijo de peregrinos no se antojaba tarea fácil. No obstante, con trabajo duro y eficiente, fue tomando el aspecto que para él se pretendía. Quedaba también, a su término, adecuarlo con el mobiliario y equipamiento necesario al fin propuesto. Todo ello se realizó en un intervalo relativamente breve de tiempo. Puede decirse que para el mes de abril ya estaba preparado para su apertura. Pero restaba por concluir la parte "burocrática", es decir: tramitar los innumerables permisos que se requerían por parte de las Administraciones Públicas. Cédula de habitabilidad, licencia de actividad, certificados de accesibilidad y un largo etcétera, como si de un establecimiento hotelero se tratase, (algo totalmente diferente de lo que es un albergue de peregrinos, aunque ambos acojan personas...). Costó muchísimo esfuerzo lograr que se admitiese la categoría de "albergues del Camino", ya que la idea que presidía el proyecto era la de crear un servicio a los peregrinos, no una empresa con ánimo de lucro...

Todos estos escollos burocráticos, retrasaron considerablemente su fecha de inauguración, por lo que no fue hasta el mes de agosto cuando se consiguió ponerlo en servicio y recibir a los primeros peregrinos.
Nos añade Jaume que desde su apertura, hasta las fechas en que se redacta este reportaje,"*... estos primeros meses de actividad nos han servido para hacer el rodaje que toda obra necesita para su funcionamiento ordinario. Hemos solucionado imprevistos, escuchando a los usuarios y a los hospitaleros hemos hecho nuevos planteamientos, completado o mejorado ofertas, etc..."*

Cabe decir, como ya comentamos anteriormente, que el albergue está atendido por hospitaleros voluntarios, muchos de ellos formados por el propio Jaume en sus cursos en Santiago, y otros procedentes de diversos ámbitos del Camino, así como hospitaleros que ya han ejercido como tales en otros albergues de la ACC, parroquiales, de Asociaciones de Amigos del Camino, etc.

El plan diario de trabajo en el albergue podría asimilarse más o menos al siguiente esquema, aunque con variantes lógicas dentro de la estación climática que corresponda, (verano o invierno fundamentalmente). El albergue abre sus puertas, todos los días, a las 13,00h.

"Recibimos al peregrino, -nos comenta Jaume-, con un vaso de agua fresca y algún producto típico de Mallorca. Se les acomoda en cada una de las dos plantas. El comedor, de libre acceso, está dispuesto para que los que quieran puedan prepararse allí su comida. En el albergue siempre hay fruta, zumos y otros alimentos de temporada, a su disposición. Por la tarde se ofrece una

visita a las iglesias de Betanzos y al centro histórico".

La visita que suele resultar muy interesante y positiva para los peregrinos, pues si de una parte, crea una interrelación entre todos ellos sumergiéndoles en el atractivo de esta preciosa villa, añade las más de las veces, un vínculo afectivo con Betanzos, que se traduce en posteriores visitas más detalladas, al margen de la Peregrinación

Prosigue Jaume explicándonos que "*... para el curso próximo, tenemos previsto ofrecer una plegaria por la tarde, en Santa María del Azogue, incluyendo la Bendición del Peregrino. También estamos elaborando un programa cultural en días determinados de la semana*.

Hasta la fecha, los hospitaleros provienen de Mallorca. Para el próximo curso ya tenemos demandas de hospitaleros de ACC. También algunos peregrinos ingleses han manifestado su interés en participar del proyecto. Además, tenemos la firme decisión de mantener abierto todo el año el albergue para el servicio del peregrino".

La hora de cierre está establecida hacia las 22:00h. Los peregrinos se retiran pronto a descansar para afrontar la etapa del día siguiente con renovadas energías.
Para terminar este breve texto, realizaremos una somera descripción de la estructura formal de la Hospedería, que consta, como ya se indicó antes, de una planta baja y tres superiores, unidas por escaleras convencionales y un ascensor para los peregrinos con dificultades físicas o minusvalías. En este primer nivel a la altura de la calle, es donde está dispuesta la recepción y también la zona de uso privado para los hospitaleros. En la decoración, destacan los motivos culturales típicos de Mallorca, en honor a la procedencia de sus promotores.

En las plantas superiores, muy similares entre sí, se ubica la cocina, el comedor-sala de estar, la lavandería, la despensa, etc. y en las dos últimas, los dormitorios dispuestos en sendas y coquetas salas, iluminadas por galerías acristaladas tan del gusto constructivo de Galicia. Predomina allí el color azul y el blanco en sabía combinación, lo que le da un cierto "aire" marino, límpido y funcional además de estético. Cada dormitorio acoge solamente a ocho peregrinos, lo que contribuye a potenciar la sensación de comodidad y sosiego.

Terminamos este reportaje agradeciendo a D. Jaume Alemany su gentileza y disposición al facilitarnos los datos precisos para la elaboración de este breve texto y a acompañarnos en la visita. Aprovechamos esta oportunidad para invitar a todos cuantos así lo deseen, a efectuar una visita a este interesante albergue de peregrinos, para el que auguramos muchísimos años de gozosa trayectoria.

Entrega de diplomas a voluntarios

Acogida Cristiana en los Caminos de Santiago reconoce y agradece la generosidad y disponibilidad de los voluntarios que, en la Oficina del Peregrino y en los distintos albergues del camino, prestan servicio a los peregrinos de manera gretuita y desinteresada.
Las fotografías de todas las ceremonias de entrega de títulos en Santiago se pueden ver en www.acogidacristianaenloscaminosdesantiago.org

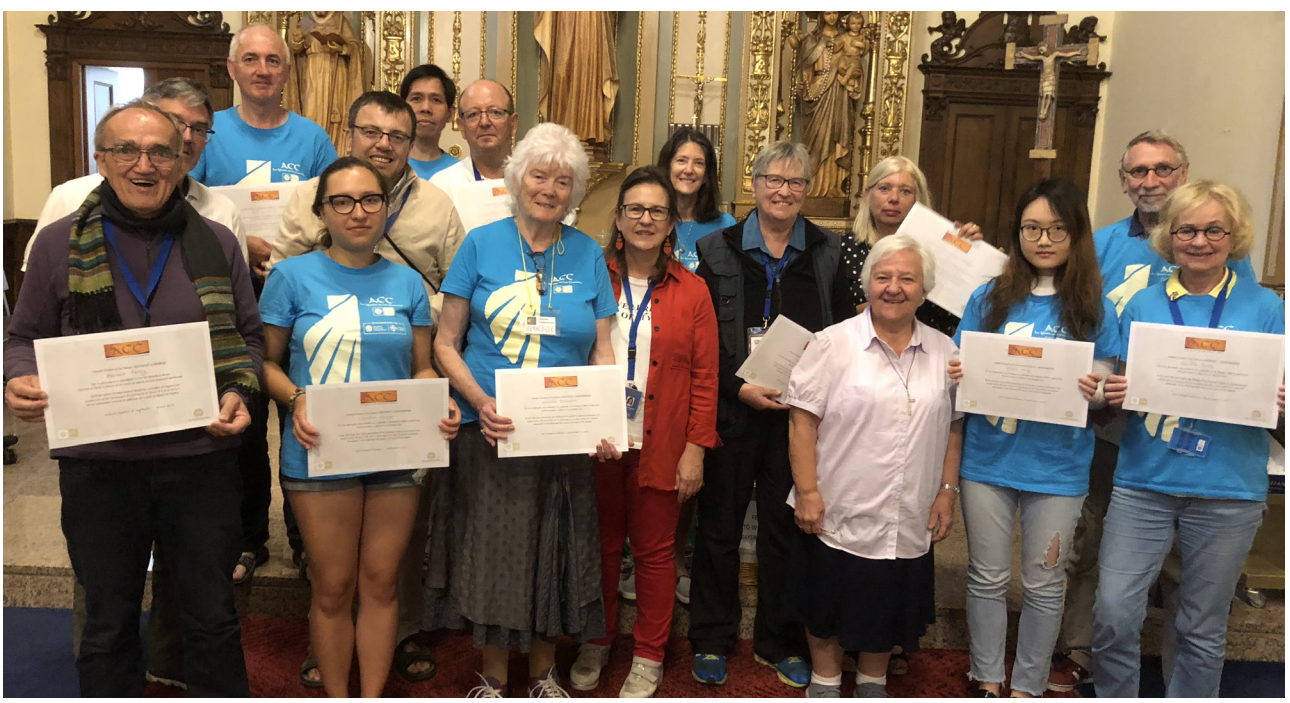

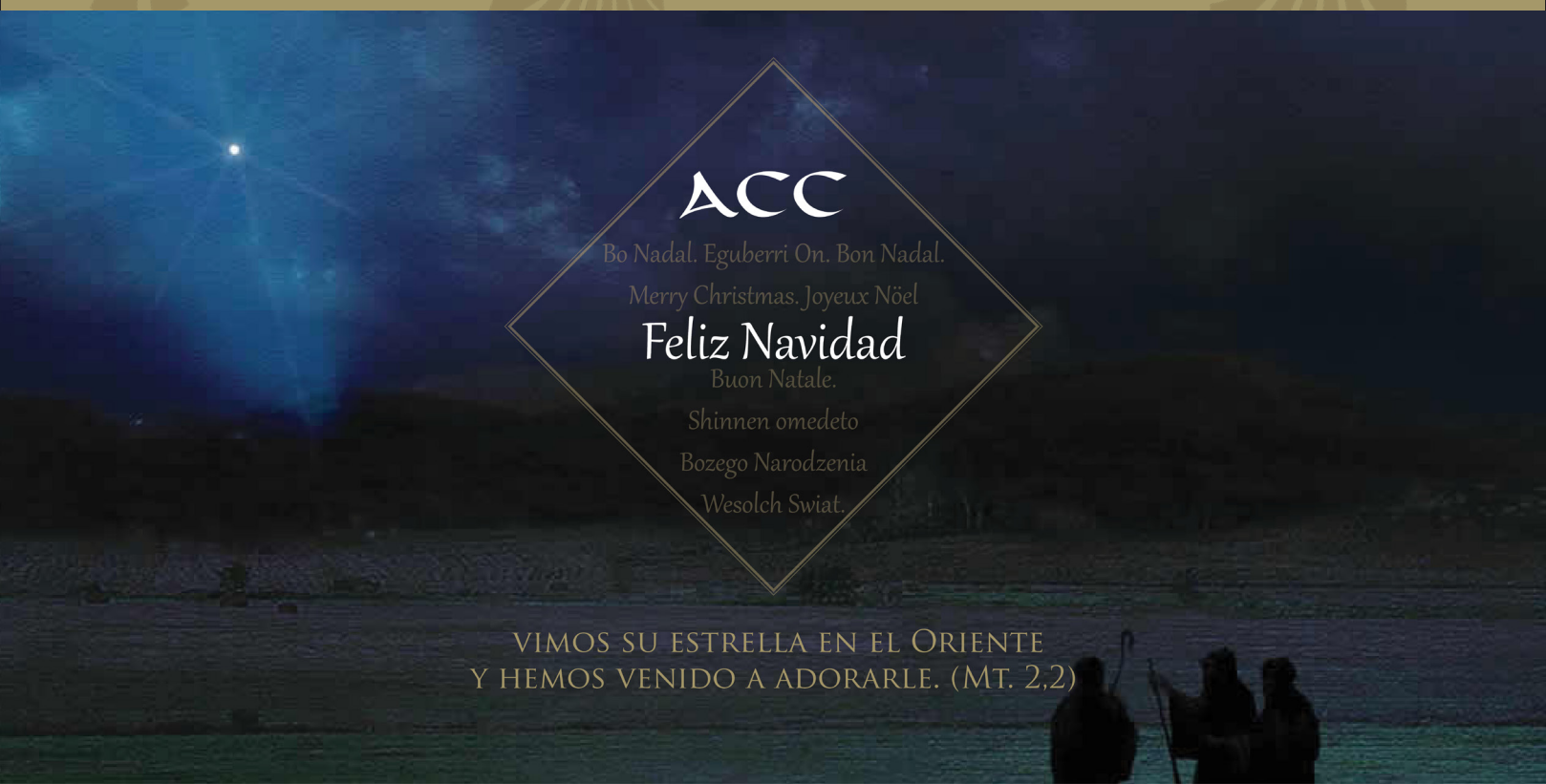

CABILDO DE LA S.A.M.I.
CATEDRAL DE SANTIAGO

El que va a nacer de ti será santo y se llamará Hijo de Dios.

(Lc 1, 35)

El Cabildo de la SAMI Catedral de Santiago le felicita cordialmente la Navidad del presente año 2019 y le desea las bendiciones del Señor en el Año Nuevo 2020.

*Detalle del tríptico de Pentecostés. Juan Luis López, 1918. Museo Catedral de Santiago